

“

คนเราถ้าพอใจในความต้องการ ก็มีความโลภน้อย  
เมื่อมีความโลภน้อย ก็เบียดเบียนคนอื่นน้อย  
มีความคิดว่าทำอะไรต้องพอเพียง หมายความว่า  
พอประมาณ ไม่สุดโต่ง ไม่โลภมาก คนเราก็อยู่เป็นสุข  
การใช้จ่ายโดยประหยัดนั้น จะเป็นหลักประกันความสมบูรณ์พูนสุขของ  
ผู้ประหยัดเองและครอบครัว ช่วยป้องกันความขาดแคลนในวันข้างหน้า  
การประหยัดดังกล่าวนี้จะมีผลดีไม่เฉพาะแก่ผู้ประหยัดเท่านั้น  
ยังจะเป็นประโยชน์แก่ประเทศชาติด้วย

”

พระราชดำรัส พระบาทสมเด็จพระเจ้าอยู่หัวฯ รัชกาลปัจจุบัน

TAP-C

TYL

TYE

TMP

TAP-B

BTC

TFOC



รายงานกิจการ ประจำปี 2554

สหกรณ์ออมทรัพย์ไทยชาวนาและในเครือ จำกัด

# รวมภาพกิจกรรมสัมมนากรรมการ เจ้าหน้าที่และสมาชิก ปี 2554



คณะกรรมการดำเนินการ ชุดที่ 28



นายจิระนันท์ ทองสุข  
รักษาการประธานกรรมการ



นางสาวอุททิกันต์ แปงศรี  
รองประธาน



นายเด่นศักดิ์ ท้าวน้อย  
เลขาธิการ



นายนพดล ฉิมอยู่  
เหรัญญิก



นางสาวกาญจนา เย็นธงชัย  
กรรมการ



นางกุลรัตน์ พิทักษ์ประชา  
กรรมการ



นางเมธินีพร แสงศิลา  
กรรมการ



นางสาวอรณัม กิ่งบัวแก้ว  
กรรมการ



นายมนตรี ศรีทอง  
กรรมการ



นายไกล่เที่ยง ใจศักดิ์  
กรรมการ



นายศุภวรรณ มุกดาประกร  
กรรมการ



นายอมร เรืองไทย  
กรรมการ



นางสาวรุจิลาภา ทองกิจติยา  
กรรมการ



นายสรายุทธ โพธิ์แก้ว  
กรรมการ



**อุดมการณ์สหกรณ์** คือ ความเชื่อร่วมกันที่ว่า การช่วยตนเองและการช่วยเหลือซึ่งกันและกัน ตามหลักการสหกรณ์จะนำไปสู่การกินดี อยู่ดี มีความเป็นธรรมและสันติสุขในสังคม

**หลักการสหกรณ์** คือ แนวทางที่สหกรณ์ยึดถือปฏิบัติเพื่อให้คุณค่าของสหกรณ์เกิดผลเป็นรูปธรรม ซึ่งประกอบด้วยหลักการที่สำคัญรวม 7 ประการ

- หลักการที่ 1 การเป็นสมาชิกโดยสมัครใจและเปิดกว้าง
- หลักการที่ 2 การควบคุมโดยสมาชิกตามหลักประชาธิปไตย
- หลักการที่ 3 การมีส่วนร่วมทางเศรษฐกิจของสมาชิก
- หลักการที่ 4 การปกครองตนเองและเป็นอิสระ
- หลักการที่ 5 การศึกษา ฝึกอบรม และสารสนเทศ
- หลักการที่ 6 การร่วมมือระหว่างสหกรณ์
- หลักการที่ 7 การเอื้ออาทรต่อชุมชน

**วิธีการสหกรณ์** คือ การนำหลักการสหกรณ์มาประยุกต์ใช้ในการดำเนินกิจกรรมทางเศรษฐกิจและสังคม เพื่อประโยชน์ของมวลสมาชิกและชุมชน โดยไม่ละเลยหลักการธุรกิจที่ดี



## ผู้ตรวจสอบกิจการ



นายนิพล พินม่วง  
หัวหน้าผู้ตรวจสอบ



นายเกรียงศักดิ์ กิมภา  
ผู้ตรวจสอบ



นายสมยศ เอี่ยมอากรณ  
ผู้ตรวจสอบ

## ฝ่ายจัดการ



นายปราโมทย์ วัจจูน  
ผู้จัดการ



นางสาวสุกัญญา บุญฤทธิ์  
รองผู้จัดการ



นางประทุมทอง ศิริวงค์  
หัวหน้างาน



นางสาวพิชชนันท์ เอกอาริยะวัฒน์  
เจ้าหน้าที่การเงิน



นางสาวปราณี พัวแพง  
เจ้าหน้าที่การเงิน



นางชวพร ไก่เผือก  
เจ้าหน้าที่สินเชื่อ



นางสาวอรัญญา นามเจียก  
เจ้าหน้าที่สินเชื่อ



นางสาวศศิธร ไสยภาส  
เจ้าหน้าที่สินเชื่อ



นางสาวอรุณศรี วงศ์นอก  
เจ้าหน้าที่สินเชื่อ

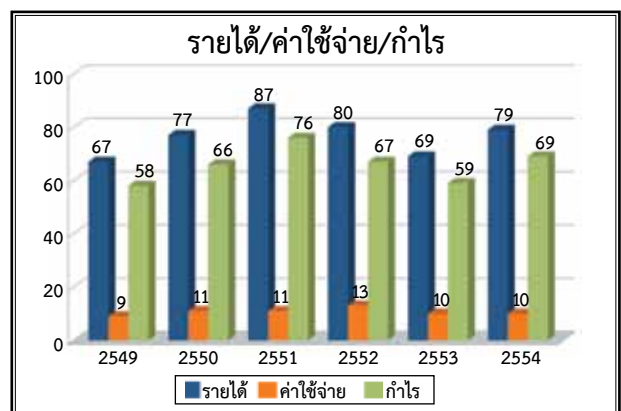
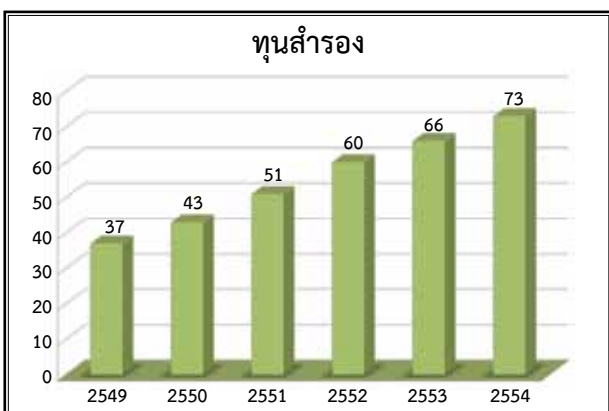

ผลการดำเนินงานสหกรณ์ออมทรัพย์ไทยยาซากิและในเครือ จำกัด								
ลำดับ	รายการ	2549	2550	2551	2552	2553	2554	
1	จำนวนสมาชิก	7,693	7,796	7,992	6,432	6,658	6,789	
2	สินทรัพย์รวม	1,095,277,198.61	1,211,460,383.94	1,370,577,204.21	1,184,928,187.48	1,338,152,415.15	1,477,124,342.11	
3	ทุนเรือนหุ้น	848,198,590.00	929,081,520.00	1,041,748,250.00	899,017,360.00	1,030,162,740.00	1,151,673,400.00	
4	เงินให้สมาชิกกู้	1,166,839,709.00	1,166,839,709.00	1,312,722,098.00	1,058,524,783.00	1,200,360,624.37	1,358,536,032.78	
5	เงินรับฝาก	95,669,260.56	104,541,275.82	131,694,398.52	130,008,748.22	171,391,440.97	171,888,489.82	
6	ทุนสำรอง	37,354,590.38	43,568,613.18	51,032,838.46	60,196,932.46	66,981,033.19	73,491,092.81	
7	รายได้	67,849,807.59	77,790,738.78	87,748,157.31	80,197,309.47	69,611,677.90	79,776,495.04	
8	ค่าใช้จ่าย	9,111,973.34	11,168,019.34	11,591,457.64	12,884,413.56	10,267,951.57	10,182,984.21	
9	กำไรสุทธิ	58,737,834.25	66,622,719.44	76,156,699.67	67,312,895.91	59,343,726.33	69,593,510.83	



## สารบัญ

	หน้า
คณะกรรมการดำเนินการชุดที่ 28	2
ผู้ตรวจสอบกิจการ และฝ่ายจัดการ	3
กราฟแสดงผลการดำเนินงานของสหกรณ์ตั้งแต่ปี 2549 - 2554	4
ตารางแสดงผลการดำเนินงานของสหกรณ์ตั้งแต่ปี 2549 - 2554	5
สารจากรักษาการประธานกรรมการ	7
หนังสือเชิญประชุมใหญ่สามัญประจำปี 2554	8
ระเบียบวาระที่ 1 เรื่องที่ประธานแจ้งให้ที่ประชุมทราบ	9
ระเบียบวาระที่ 2 เรื่องรับรองรายงานการประชุมสามัญประจำปี 2553	9
ระเบียบวาระที่ 3 เรื่องเสนอเพื่อทราบ	
3.1 รายงานผู้ตรวจสอบกิจการประจำปี 2554	33
3.2 รายงานสมาชิกเข้าใหม่และลาออกประจำปี 2554	35
3.3 รายงานผลการดำเนินงานสหกรณ์ประจำปี 2554	35
ระเบียบวาระที่ 4 เรื่องเพื่อพิจารณา	
4.1 พิจารณารับรองงบดุลและงบกำไรขาดทุนประจำปี 2554	40
4.2 พิจารณาจัดสรรกำไรสุทธิประจำปี 2554	55
4.3 พิจารณาประมาณการรายจ่ายและประมาณการกำไรสุทธิประจำปี 2555	56
4.4 พิจารณากำหนดวงเงินกู้ยืมประจำปี 2555	58
4.5 พิจารณาผู้สอบบัญชีสหกรณ์ประจำปี 2555	58
4.6 เลือกตั้งผู้ตรวจสอบกิจการสหกรณ์ประจำปี 2555	59
4.7 รับรองกรรมการดำเนินการสหกรณ์ประจำปี 2555	59
4.8 พิจารณาแก้ไขข้อบังคับสหกรณ์สัตวแพทย์ไทยวิชาชีพและในเครือ จำกัด	60
ระเบียบวาระที่ 5 เรื่องอื่น ๆ	60
ระเบียบวาระที่ 6 เรื่องรับรองรายงานการประชุมสามัญประจำปี 2554	60
ภาพกิจกรรมประจำปี 2554	61



## สารจาก รักษาการประธานกรรมการ

สวัสดี เพื่อนสมาชิกสหกรณ์ออมทรัพย์ไทยยาศาภิและในเครือ จำกัด ทุกท่าน

ในนามของตัวแทนของกรรมการดำเนินการชุดที่ 28 ต้องใคร่ขอขอบคุณผู้ที่เกี่ยวข้องที่ร่วมมือร่วมใจกันผลักดันให้สหกรณ์ออมทรัพย์ไทยยาศาภิและในเครือ จำกัด ผ่านพ้นสภาพแวดล้อมที่เต็มไปด้วยการเปลี่ยนแปลงตลอดปี 2554 เริ่มตั้งแต่ปัญหาความผันผวนทางเศรษฐกิจ การเพิ่มสูงขึ้นอย่างต่อเนื่องของอัตราเงินเฟ้อ ส่งผลให้ธนาคารแห่งประเทศไทย มีการปรับอัตราดอกเบี้ยนโยบายอย่างต่อเนื่องตลอดปีที่ผ่านมา ผลที่ตามมาคือ การปรับอัตราดอกเบี้ยทั้งเงินกู้และเงินฝากของธนาคารพาณิชย์ ซึ่งคณะกรรมการดำเนินการชุดที่ 28 ต้องใช้ความระมัดระวังอย่างยิ่งในการตัดสินใจในการบริหารด้านการเงิน ทั้งนี้ก็เพื่อผสานประโยชน์โดยรวมของสมาชิกไม่ให้ได้รับผลกระทบจากการปรับอัตราดอกเบี้ยของสหกรณ์ ขณะเดียวกันต้องดูแลเรื่องผลการดำเนินงานให้ได้ตามเป้าหมายที่กำหนด และด้วยความร่วมมือร่วมใจของทุกฝ่าย สหกรณ์ออมทรัพย์ไทยยาศาภิและในเครือ จำกัด ของเราสามารถบริหารงานจนประสบความสำเร็จตามเป้าหมายที่กำหนดไว้ โดยผลการดำเนินงานสามารถทำผลตอบแทนได้เป็นที่น่าพอใจ สามารถรักษาระดับของการจ่ายปันผลภายใต้สภาวะดอกเบี้ยที่ปรับเปลี่ยนอย่างต่อเนื่องโดยที่สหกรณ์ฯ ยังคงรักษาระดับอัตราดอกเบี้ยคงที่มาตลอดปี ภารกิจหลายประการที่สมาชิกมอบหมายได้รับการดำเนินการมีความคืบหน้าอย่างชัดเจน เชื่อว่าความร่วมมือร่วมใจกันของที่ปรึกษา ผู้ตรวจสอบกิจการ กรรมการดำเนินการ ฝ่ายจัดการ และสมาชิก จะส่งเสริมให้สหกรณ์ออมทรัพย์ไทยยาศาภิและในเครือ จำกัด มีพัฒนาการความเข้มแข็งและเติบโตอย่างยั่งยืนต่อไป

(นายจิระนันท์ ทองสุข)

รักษาการประธานกรรมการ

สหกรณ์ออมทรัพย์ไทยยาศาภิและในเครือ จำกัด



## สหกรณ์ออมทรัพย์ไทยวิชาชีพและในเครือ จำกัด

วันที่ 1 ธันวาคม พ.ศ. 2554

เรื่อง ขอเชิญร่วมประชุมใหญ่สามัญ ประจำปี 2554  
เรียน สมาชิกสหกรณ์ออมทรัพย์ฯทุกท่าน  
สิ่งที่ส่งมาด้วย รายงานกิจการประจำปี 2554

เนื่องด้วยสหกรณ์ออมทรัพย์ไทยวิชาชีพและในเครือ จำกัด ได้ดำเนินกิจการครบวาระและ  
ผู้สอบบัญชีจากสำนักงานตรวจบัญชีบริษัทสำนักงานสามสิบล้ออดีต จำกัด ได้ตรวจสอบและรับรองงบการเงิน  
สำหรับงวดปีสิ้นสุด ณ วันที่ 31 ตุลาคม พ.ศ. 2554 เป็นที่เรียบร้อยแล้ว

คณะกรรมการดำเนินการสหกรณ์ฯ ได้มีมติจัดการประชุมใหญ่สามัญประจำปี 2554 โดยมี  
รายการดังนี้

สถานที่ ณ สมาคมตระกูลชื่อ

วันเสาร์ที่ 10 เดือนธันวาคม พ.ศ. 2554

เวลา 08.00 น. ลงทะเบียน

08.30 น. ประธานกล่าวเปิดประชุม และดำเนินการตามวาระ

ระเบียบวาระที่ 1 เรื่องที่ประธานแจ้งให้ทราบ

ระเบียบวาระที่ 2 รับรองรายงานประชุมใหญ่สามัญ ประจำปี 2553

ระเบียบวาระที่ 3 เรื่องเสนอเพื่อพิจารณา

3.1 รายงานผู้ตรวจสอบกิจการ ประจำปี 2554

3.2 รายงานสมาชิกเข้าใหม่และลาออก ประจำปี 2554

3.3 รายงานผลการดำเนินงานสหกรณ์ ประจำปี 2554

ระเบียบวาระที่ 4 เรื่องเพื่อพิจารณา

4.1 พิจารณารับรองงบดุลและงบกำไรขาดทุนประจำปี 2554

4.2 พิจารณาจัดสรรกำไรสุทธิประจำปี 2554

4.3 พิจารณางบประมาณรายจ่ายและประมาณการกำไรสุทธิประจำปี 2555

4.4 พิจารณากำหนดวงเงินกู้ยืมประจำปี 2555

4.5 พิจารณาผู้สอบบัญชีสหกรณ์ ประจำปี 2555

4.6 เลือกตั้งผู้ตรวจสอบกิจการสหกรณ์ประจำปี 2555

4.7 รับรองกรรมการดำเนินการประจำปี 2555

4.8 พิจารณาแก้ไขข้อบังคับสหกรณ์ออมทรัพย์ไทยวิชาชีพและในเครือ จำกัด

ระเบียบวาระที่ 5 เรื่องอื่นๆ

ระเบียบวาระที่ 6 รับรองรายงานประชุมใหญ่สามัญประจำปี 2554

ขอแสดงความนับถือ

(นายเด่นศักดิ์ ท้าวน้อย)

เลขานุการ



## ประชุมใหญ่สามัญครั้งที่ 29 ประจำปี 2554

### วาระที่ 1 ประธานแถลง

### วาระที่ 2 รับรองการประชุมใหญ่สามัญครั้งที่ 28 ประจำปี 2553

สำเนา รายงานการประชุมใหญ่ สามัญครั้งที่ 28 ประจำปี 2553 วันเสาร์ที่ 18 ธันวาคม 2553 ณ อิมพีเรียลเวิลด์ สำโรง จ.สมุทรปราการ เวลา 08.00 น - 13.00 น. สมาชิกเข้าร่วมประชุม 611 คน

ผู้เข้าร่วมประชุม	นายศิลป์ชัย	รักษาพล	แทนผู้สอบบัญชี
	นายวิจิต	นवलชื่น	นักวิชาการสหกรณ์ชำนาญการพิเศษ
	นายประเสริฐ	วุฒินิมิต	นักวิชาการสหกรณ์ชำนาญการ
	น.ส.อรชร	ไกรจักร์	ผจก.สอ.โรงพยาบาลสำโรงการแพทย์
	นายสิริวิชญ์	ไพศาาสตร์	บริษัท เอ็น.เอส.เค.คอนซัลแตนท์ จำกัด

### เรื่องที่ 1 ประธานแถลง

### เรื่องที่ 2 รับรองการประชุมสามัญครั้งที่ 27 ประจำปี 2552

## เรื่องที่ 3 รายงานผู้ตรวจสอบกิจการประจำปี 2553



นายนิพล พินม่วง  
หัวหน้าผู้ตรวจสอบกิจการ



นายเกรียงศักดิ์ กิมภา  
ผู้ตรวจสอบกิจการ



นายเด่นศักดิ์ ท้าวน้อย  
ผู้ตรวจสอบกิจการ

เรียน สมาชิกสหกรณ์ออมทรัพย์ไทยอาชีพและในเครือ จำกัด

ตามที่ประชุมใหญ่สามัญประจำปี 2552 เมื่อวันที่ 12 ธันวาคม 2552 ได้เลือกข้าพเจ้าและคณะเป็นผู้ตรวจสอบกิจการของสหกรณ์ออมทรัพย์ไทยอาชีพและในเครือ จำกัด สำหรับปีทางบัญชีสิ้นสุด วันที่ 31 ตุลาคม 2553 จึงขอเสนอผลการตรวจสอบกิจการประจำปีรอบบัญชี 2553 ดังต่อไปนี้

### 1. วัตถุประสงค์ของการตรวจสอบ

- 1.1 เพื่อตรวจสอบ และประเมินผลการปฏิบัติงานด้านการบัญชี และการเงิน
- 1.2 เพื่อให้ข้อเสนอแนะในการแก้ไขปรับปรุงการปฏิบัติงานด้านการเงิน และการบัญชี

### 2. ขอบเขตการตรวจสอบ

- 2.1 ตรวจสอบการเก็บรักษาเงินสดและการกระทบบยอดเงินฝากธนาคาร
- 2.2 ตรวจสอบเอกสารหลักฐานประกอบการบันทึกบัญชีกับรายงานตรวจสอบประจำวัน
- 2.3 สอบทานผ่านบัญชีจากรายงานการตรวจสอบประจำวันไปบัญชีแยกประเภท
- 2.4 สอบทานตัวเลขในงบทดลองกับบัญชีแยกประเภท

### 3. การปฏิบัติการด้านการเงินและหุ้นกู้

- 3.1 เงินสด และเงินฝากธนาคารประกอบด้วย

เงินสด	จำนวน	10,926.37	บาท
เงินฝากธนาคาร	ออมทรัพย์	จำนวน	47,119,533.12 บาท
	กระแสรายวัน	จำนวน	60,000.00 บาท
เงินฝากประเภทสลากออมสินพิเศษ	จำนวน	<u>20,000,000.00</u>	บาท
รวม	จำนวน	<u>67,190,459.49</u>	บาท

### 4. การปฏิบัติการด้านการบัญชี

- 4.1 เอกสารประกอบการลงบัญชีจากการสอบถาม ครบถ้วน ถูกต้อง
- 4.2 การบันทึกบัญชีสหกรณ์ เรียบร้อยเป็นปัจจุบัน



## 5. การตรวจสอบด้านการบริหารงาน

การบริหารงานของสหกรณ์ เป็นไปตามนโยบาย แผนงาน กฎหมาย ข้อบังคับ ระเบียบ มติที่ประชุมใหญ่ และมติคณะกรรมการ หรือ ไม่ เพียงใด

5.1 ด้านการอนุมัติเงินกู้เพื่อเหตุฉุกเฉิน มีการทำผิดระเบียบ เช่น การอนุมัติเงินกู้เกิน เช่น เงินเดือน 6,500 บาท อนุมัติไป 4,000 บาท ซึ่งตามระเบียบแล้ว อนุมัติได้เพียง ครึ่งหนึ่งของเงินเดือน คือ 3,250 บาท

5.2 ด้านการอนุมัติเงินกู้สามัญ ด้านเอกสารเช่นต์พยานไม่ครบ, ผู้กู้ไม่กรอกเลขที่บัตรประชาชน

5.3 การถือเงินสด บางวันยังถือเงินสดมากกว่าระเบียบ แต่ไม่ได้ส่อไปในทางทุจริต เพียงแต่มีเงื่อนไขการนำเงินสดเข้าฝากธนาคาร

5.4 ประสิทธิภาพการบริหารงาน สามารถบริหารได้อย่างมีประสิทธิภาพและมีส่วนร่วม

## 6. ทุนเรือนหุ้น

7.1 ทุนเรือนหุ้นระหว่างปี	จำนวนเงิน
คงเหลือยกมาจากเดือนตุลาคม 2552	899,017,360 บาท
เพิ่มระหว่างรอบบัญชี 2553	187,217,690 บาท
คงเหลือสิ้นเดือนตุลาคม 2553	1,030,162,740 บาท



(นายนิพล พินม่วง)

หัวหน้าผู้ตรวจสอบกิจการ

## เรื่องที่ 4 รายงานสมาชิกเข้าใหม่และลาออกประจำปี 2553

รายละเอียดสมาชิกสหกรณ์	ปี 2553	%	ชาย	%	หญิง	%
สมาชิกยกมา	6,432	97	1,357	94	5,075	97
เข้าใหม่	417	6	139	10	278	5
ลาออก	191	3	56	4	135	3
เพิ่ม ( ลด )	226	3	83	6	143	3
สมาชิกยกไป	6,658	100	1,440	100	5,218	100
รายละเอียดสมาชิกลาออก	คน		ชาย		หญิง	
ลาออกจากงาน	132		35		97	
ไม่สมัครใจเป็น	52		19		33	
เสียชีวิต	7		1		6	
รวม	191		55		136	

ที่ประชุมมีมติรับทราบตามที่เสนอ



## เรื่องที่ 5 ผลการดำเนินงานของคณะกรรมการดำเนินการปี 2553

1. จัดให้รับสมัครสมาชิกทำประกันชีวิตกลุ่ม รุ่นที่ 3 มีสมาชิกสนใจสมัครทั้งสิ้น จำนวน 147 คน
2. จัดสัมมนาเจ้าหน้าที่และกรรมการในวันที่ 4-5 มิถุนายน 2553 ณ เซ็นทรัล พัทยา การ์เด็น รีสอร์ท จ.ชลบุรี เรื่อง “การจัดการองค์การเพื่อมุ่งสู่ความเป็นเลิศในการบริการ”
3. จัดสัมมนาให้กับสมาชิกในวันที่ 28 – 29 สิงหาคม 2553 ณ อุทยานการเรียนรู้ วิทยาลัยนวัตกรรมการบริหาร มหาวิทยาลัยธรรมศาสตร์ ศูนย์พัทยา เรื่อง บทบาท สิทธิ และหน้าที่ของการเป็นสมาชิกของสหกรณ์” โดยคุณเฉลิมพล ดุลสัมพันธ์ มีสมาชิกเข้าร่วมสัมมนาจำนวน 97 คน

### 4. แต่งตั้งกรรมการเงินกู้ ดังนี้

สำนักงาน TAP-B	สำนักงาน TAP-C	สำนักงาน TYE,TMP,OFF,BTC
1. นางสาวอุทติกานต์ แปงศรี	1. นางสาวอาอีชะ เล็ง	1. นายสรายุทธ โพธิ์แก้ว
2. นางสาวสาวิตรี กลอนฉ่ำ	2. นางสาวกาญจนา เย็นธงชัย	2. นายไกล่เที่ยง ใจศักดิ์
3. นางสาววันดี จันทร์เนียม	3. นางสาวอารมย์ กิ่งบัวแก้ว	3. นายภูมิพัฒน์ อังค์วราชยานิน

### 5. แต่งตั้งที่ปรึกษา

1. คุณไกรศักดิ์ คังคายะ	สังกัด	TYE
2. คุณบุษรา ดิษเทศ	"	TYL
3. คุณรังสรรค์ หมัดโรจน์	"	TAP - B
4. คุณนิพนธ์ ธรรมเจริญ	"	TAP - C
5. คุณมนต์ชัย บัวแย้ม	"	TMP
6. คุณเกรียงศักดิ์ สุขสำราญ	"	BTC

### 6. การลงทุนประจำปี 2553

รายการเงินลงทุน	จำนวน	อัตราผลตอบแทน (ต่อปี)	ระยะเวลาในการลงทุน	ผลตอบแทน (บาท)
ธนาคารธนชาติ จำกัด (มหาชน)	80 ล้านบาท	1.00%	7 วัน	129,486
ชุมนุมสหกรณ์ออมทรัพย์แห่งประเทศไทย	129 ล้านบาท	1.10%	7 วัน	159,489
สลากออมสิน	20 ล้านบาท	2.00 - 7.50%	5 ปี	189,600
พันธบัตรธนาคารแห่งประเทศไทย	10 ล้านบาท	3.50%	3 ปี	349,041
พันธบัตรธนาคารแห่งประเทศไทย	1 ล้านบาท	6.00%	6 ปี	0
สหกรณ์ออมทรัพย์ไทยแอโรวี พืชผลโลก จำกัด	40 ล้านบาท	3.50%	2 ปี	755,936
สหกรณ์ออมทรัพย์อีซูมอเตอร์(ปท.) จำกัด	6 ล้านบาท	3.50%	6 เดือน	84,001
รวมผลตอบแทนจากการลงทุน				1,667,553

## 7. มาตรการเกี่ยวกับสมาชิกสหกรณ์

### การลดอัตราดอกเบี้ยเงินกู้ทุกประเภทและลดอัตราดอกเบี้ยเงินฝากทุกประเภท

เงินกู้ทุกประเภท จากร้อยละ 6.5 ต่อปี เป็น ร้อยละ 6.0 ต่อปี

เงินฝากออมทรัพย์พิเศษ จากร้อยละ 3.00 เป็นร้อยละ 2.50 ต่อปี

เงินฝากประจำ จากร้อยละ 4.00 ต่อปี เป็นร้อยละ 3.50 ต่อปี

## 8. การปรับหลักเกณฑ์การกู้สามัญ (คนค้า) ตามระเบียบว่าด้วยการให้กู้เงินแก่สมาชิกและดอกเบี้ยเงินกู้ พ.ศ. 2552 ดังนี้

### หลักเกณฑ์การกู้

1. เพิ่มวงเงินกู้ฉุกเฉินจาก 12,000 บาท เป็น 20,000 บาท เริ่มใช้เมื่อ 16 มกราคม 2553
2. เพิ่มวงเงินกู้สามัญจาก 600,000 บาท เป็น 800,000 บาท เริ่มใช้เมื่อ 1 มีนาคม 2553

## 9. สรุปการอนุมัติเงินกู้ประจำปี 2553

อนุมัติเงินกู้ประจำปีจำนวน 2,081,211,867 บาท

## 10. สรุปยอดจ่ายเงินทุนสาธารณประโยชน์เพื่อสงเคราะห์การศพประจำปี 2553

จ่ายเงินทุนสาธารณประโยชน์เพื่อสงเคราะห์การศพประจำปี 2553 จำนวน 960,000 บาท

## 11. การจ่ายทุนการศึกษาบุตรของสมาชิก ประจำปี 2553

จ่ายทุนการศึกษาบุตรของสมาชิก ประจำปี 2553 จำนวน 650 ทุน เป็นเงิน 1,300,000 บาท

## 12. การติดตามการดำเนินคดีของเจ้าหน้าที่และสมาชิก

### คดีที่ 1 นางนฤมล พุทธา จำนวนหนี้คงเหลือ 307,588 บาท ผลการติดตามทวงถามและดำเนินการดังนี้

ศาลให้จำเลยทั้ง 3 ร่วมกันรับผิดชอบหนี้จำนวน 307,588 บาท

พร้อมดอกเบี้ย 7.5% ต่อปี เป็นจำนวน 47,210.40 บาท รวมเป็นเงินทั้งหมด 354,798.40 บาท

โดยรอการอุทธรณ์ของจำเลย ภายในวันที่ 15 กันยายน 2553 จำเลยไม่อุทธรณ์จึงอยู่ในชั้นตอนของเจ้าพนักงานบังคับคดีขอยึดทรัพย์สินของจำเลย

### คดีที่ 2 น.ส.รินดา ไชยสุนทร จำนวนหนี้คงเหลือ 62,733 บาท ผลการดำเนินการดังนี้

ศาลนัดไกล่เกลี่ย จำเลยไม่มาจึงพิพากษาคดี อยู่ในชั้นตอนรอคดีสำเนาคำพิพากษาคดี ทนายจะแจ้งกลับ

### คดีที่ 3 นางสาวภัทรวรรณ อุดมเกียรติ์กำธร จำนวนหนี้คงเหลือ 189,381.00 บาท ผลการดำเนินการดังนี้

ยื่นฟ้องคดีตามหมายเลขที่ สป 8816/2553 ศาลนัดไกล่เกลี่ยวันที่ 16 ธันวาคม 2553

และนัดสืบพยานวันที่ 18 มกราคม 2554

ชำระหนี้จำนวน 4,000 บาท เป็นเงินต้นจำนวน 3,875 บาทดอกเบี้ย 125 บาท

## 13. การอบรมสัมมนาเพื่อเพิ่มความรู้ของกรรมการและเจ้าหน้าที่ประจำปี 2553

กรรมการเข้าร่วมอบรมสัมมนาจำนวน 14 ท่าน รวมหลักสูตรอบรมสัมมนาทั้งสิ้น 13 หลักสูตร

เจ้าหน้าที่เข้าร่วมอบรมสัมมนาจำนวน 7 คน รวมหลักสูตรอบรมสัมมนาทั้งสิ้น 10 หลักสูตร



ผลการดำเนินงาน	ปี 2553	ปี 2552	ปี 2553 เทียบปี 2552	
จำนวนสมาชิก	6,658	6,432	226	คน
ทุนเรือนหุ้น	1,030,162,740.00	899,017,360.00	131,145,380.00	บาท
เงินฝากประจำ	55,013,039.10	44,894,104.91	10,118,934.19	บาท
เงินฝากออมทรัพย์พิเศษ	116,378,401.87	85,114,643.31	31,263,758.56	บาท
กู้ฉุกเฉินที่อนุมัติ	64,538,120.00	60,339,810.00	4,198,310.00	บาท
กู้ฉุกเฉินคงค้าง	2,068,153.00	1,542,825.00	525,328.00	บาท
กู้สามัญที่อนุมัติ	2,016,673,747	1,739,555,598.00	277,118,149.00	บาท
กู้สามัญคงค้าง	1,198,099,215.37	1,056,981,958.00	141,117,257.37	บาท
รายได้	69,611,677.90	80,197,309.47	(10,585,631.57)	บาท
รายจ่าย	10,267,951.57	12,884,413.56	(2,616,461.99)	บาท
กำไรสุทธิ	59,343,726.33	67,312,895.91	(7,969,169.58)	บาท
<b>รายละเอียดอนุมัติเงินกู้ - ฉุกเฉิน</b>				
สมาชิกขอกู้ฉุกเฉินทั้งสิ้น	15,164 ราย	เป็นจำนวนเงิน	64,538,120	บาท
อนุมัติให้กู้ (จ่ายระหว่างปี)	15,164 ราย	เป็นจำนวนเงิน	64,538,120	บาท
ชำระระหว่างปี			64,424,292	บาท
สิ้นปีคงค้างกับสมาชิก			2,068,153	บาท
<b>รายละเอียดอนุมัติเงินกู้สามัญ</b>				
สมาชิกขอกู้สามัญทั้งสิ้น	8,066 ราย	เป็นจำนวนเงิน	2,016,673,747	บาท
อนุมัติให้กู้ทั้งสิ้น	8,066 ราย	เป็นจำนวนเงิน	2,016,673,747	บาท
สมาชิกขอรับเงินกู้ทั้งสิ้น (จ่ายระหว่างปี)	8,066 ราย	เป็นจำนวนเงิน	2,016,673,747	บาท
ชำระระหว่างปี			1,886,038,456.63	บาท
สมาชิกสละสิทธิ์ไม่รับกู้สามัญ	-	-	-	บาท
สมาชิกขอกู้โดยใช้หุ้นค้ำ	2,591 ราย	เป็นจำนวนเงิน	288,431,727	บาท
สมาชิกขอกู้โดยใช้สมาชิกค้ำ	5,475 ราย	เป็นจำนวนเงิน	1,728,242,020	บาท
สิ้นปีคงค้างกับสมาชิก			1,198,292,471.37	บาท
ต่อเติมบ้าน	2,716 ราย	เป็นจำนวนเงิน	730,798,637	บาท
ชำระหนี้	4,826 ราย	เป็นจำนวนเงิน	1,134,632,265	บาท
เพื่อการศึกษา	184 ราย	เป็นจำนวนเงิน	65,765,245	บาท
ซื้อรถ	237 ราย	เป็นจำนวนเงิน	58,528,600	บาท
ลงทุนประกอบอาชีพ	103 ราย	เป็นจำนวนเงิน	26,949,000	บาท

สมาชิก จำนวน (คน)	เจ้าหน้าที่ 9	สำนักงานใหญ่ 185	TMP 59	TYE 414	BTC 198	TAP-B 2,748	TAP-C 2,975	สมทบ 70	รวมสุทธิ 6,658
----------------------	------------------	---------------------	-----------	------------	------------	----------------	----------------	------------	-------------------

ที่ประชุมมีมติรับทราบตามที่เสนอ

## เรื่องที่ 6 การนำเงินเฉลี่ยคืนเข้าทุนสำรอง

ที่ประชุมมติกรรมการสหกรณ์ออมทรัพย์ฯ ชุดที่ 27/2553 ครั้งที่ 12 ได้มีมติให้นำเงินเฉลี่ยคืน คงค้างในบัญชี จำนวน 518,587.33 บาท เข้าทุนสำรอง

ที่ประชุมมีมติเห็นชอบตามที่เสนอ

## เรื่องที่ 7 พิจารณารับรองงบดุลและงบกำไรขาดทุน ประจำปี 2553

### รายงานของผู้สอบบัญชี

เสนอ นายทะเบียนสหกรณ์

ข้าพเจ้าได้ตรวจสอบงบดุล ณ วันที่ 31 ตุลาคม 2553 งบกำไรขาดทุนและงบกระแสเงินสดสำหรับปีสิ้นสุดวันเดียวกันของสหกรณ์ออมทรัพย์ไทยอาชีพและในเครือ จำกัด ซึ่งคณะกรรมการดำเนินการของสหกรณ์เป็นผู้รับผิดชอบต่อความถูกต้องและความครบถ้วนของข้อมูลในงบการเงินเหล่านี้ ส่วนข้าพเจ้าเป็นผู้รับผิดชอบในการแสดงความเห็นต่องบการเงินดังกล่าวจากผลการตรวจสอบของข้าพเจ้า งบการเงินของสหกรณ์ออมทรัพย์ไทยอาชีพและในเครือ จำกัด สำหรับปีสิ้นสุดวันที่ 31 ตุลาคม 2552 ที่นำมาเปรียบเทียบตรวจสอบโดยผู้สอบบัญชีอื่น ซึ่งแสดงความเห็นแบบไม่มีเงื่อนไขตามรายงานลงวันที่ 20 พฤศจิกายน 2552

ข้าพเจ้าได้ปฏิบัติงานตรวจสอบตามมาตรฐานการสอบบัญชีที่รับรองทั่วไปและตามระเบียบที่นายทะเบียนสหกรณ์กำหนด ซึ่งกำหนดให้ข้าพเจ้าต้องวางแผนและปฏิบัติงานเพื่อให้ได้ความเชื่อมั่นอย่างมีเหตุผลว่างบการเงินแสดงข้อมูลที่ขัดต่อข้อเท็จจริงอันเป็นสาระสำคัญหรือไม่ การตรวจสอบรวมถึงการใช้วิธีการทดสอบหลักฐานประกอบรายการทั้งที่เป็นจำนวนเงิน และการเปิดเผยข้อมูลในงบการเงิน การประเมินความเหมาะสมของหลักการบัญชีที่สหกรณ์ใช้ และประมาณการเกี่ยวกับรายการทางการเงินที่เป็นสาระสำคัญ ซึ่งคณะกรรมการดำเนินการเป็นผู้จัดทำขึ้น ตลอดจนการประเมินถึงความเหมาะสม ของการแสดงรายการที่นำเสนอในงบการเงินโดยรวม ข้าพเจ้าเชื่อว่าการตรวจสอบดังกล่าวให้ข้อสรุปที่เป็นเกณฑ์อย่างเหมาะสมในการแสดงความเห็นของข้าพเจ้า

ข้าพเจ้าเห็นว่างบการเงินข้างต้นนี้แสดงฐานะการเงิน ณ วันที่ 31 ตุลาคม 2553 ผลการดำเนินงานและกระแสเงินสด สำหรับปีสิ้นสุดวันเดียวกัน ของสหกรณ์ออมทรัพย์ไทยอาชีพและในเครือ จำกัด โดยถูกต้องตามที่ควรในสาระสำคัญตามระเบียบที่นายทะเบียนสหกรณ์กำหนด

(นางสุคนธ์ ฤทธิโรจน์ )

ผู้สอบบัญชี

425/3 ซอยอิสรภาพ 47 ถนนอิสรภาพ

แขวงบ้านช่างหล่อ เขตบางกอกน้อย

กรุงเทพมหานคร 10700

วันที่ 18 พฤศจิกายน 2553



## สหกรณ์ออมทรัพย์ไทยชาวกีและในเครือ จำกัด

งบดุล

ณ วันที่ 31 ตุลาคม 2553 และ 2552

		ปี 2553	ปี 2552
	หมายเหตุ	บาท	บาท
<b>สินทรัพย์หมุนเวียน</b>			
เงินสดและเงินฝากธนาคาร	2	67,190,459.49	88,764,109.87
เงินฝากสหกรณ์ออมทรัพย์ บริษัท อีซูซู มอเตอร์(ประเทศไทย)จำกัด		6,000,000.00	0.00
เงินลงทุนระยะสั้น	1.6 และ 3	14,000,000.00	25,000,000.00
เงินให้กู้ยืมระยะสั้น-สุทธิ	4	208,736,305.16	169,328,741.28
ลูกหนี้ระยะสั้น-สุทธิ	1.4 และ 5	27,770.00	0.00
ดอกเบี้ยเงินให้กู้ค้างรับ		43,465.41	51,991.00
สินทรัพย์หมุนเวียนอื่น	1.5 และ 6	272,044.26	167,559.58
<b>รวมสินทรัพย์หมุนเวียน</b>		<b>296,270,044.32</b>	<b>283,312,401.73</b>
<b>สินทรัพย์ไม่หมุนเวียน</b>			
เงินลงทุนระยะยาว	1.6 และ 3	21,000,000.00	11,100,000.00
เงินให้กู้ยืมระยะยาว	4	1,019,764,395.21	889,196,041.72
อุปกรณ์-สุทธิ	1.7	567,861.21	602,509.62
สินทรัพย์ไม่มีตัวตน	1.8 และ 7	550,114.41	717,234.41
<b>รวมสินทรัพย์ไม่หมุนเวียน</b>		<b>1,041,882,370.83</b>	<b>901,615,785.75</b>
<b>รวมสินทรัพย์</b>		<b>1,338,152,415.15</b>	<b>1,184,928,187.48</b>





		ปี 2553	ปี 2552
	หมายเหตุ	บาท	บาท
<b>หนี้สินและทุนของสหกรณ์</b>			
<b>หนี้สินหมุนเวียน</b>			
เงินกู้ยืมระยะสั้น	8	0.00	20,139,618.59
เงินรับฝาก	9	171,391,440.97	130,008,748.22
หนี้สินหมุนเวียนอื่น	10	3,625,696.39	3,179,444.47
<b>รวมหนี้สินหมุนเวียน</b>		<b>175,017,137.36</b>	<b>153,327,811.28</b>
<b>หนี้สินไม่หมุนเวียน</b>			
หนี้สินไม่หมุนเวียนอื่น	11	1,126,756.62	992,166.18
<b>รวมหนี้สินไม่หมุนเวียน</b>		<b>1,126,756.62</b>	<b>992,166.18</b>
<b>รวมหนี้สิน</b>		<b>176,143,893.98</b>	<b>154,319,977.46</b>
<b>ทุนของสหกรณ์</b>			
ทุนเรือนหุ้น (มูลค่าหุ้นละ 10 บาท)			
หุ้นที่ชำระเต็มมูลค่าแล้ว		1,030,162,740.00	899,017,360.00
ทุนสำรอง		66,981,033.19	60,196,932.46
ทุนสะสมตามข้อบังคับ ระเบียบ และอื่นๆ	12	5,521,021.65	4,081,021.65
<b>กำไรสุทธิประจำปี</b>		<b>59,343,726.33</b>	<b>67,312,895.91</b>
<b>รวมทุนของสหกรณ์</b>		<b>1,162,008,521.17</b>	<b>1,030,608,210.02</b>
<b>รวมหนี้สินและทุนของสหกรณ์</b>		<b>1,338,152,415.15</b>	<b>1,184,928,187.48</b>

หมายเหตุประกอบงบการเงินเป็นส่วนหนึ่งของงบการเงินนี้

( นายวิรุฬโรจน์ ศรีสยาม )

ประธานกรรมการ

( นางสาวกาญจนา เย็นจงชัย )

เลขานุการ

วันที่ 18 พฤศจิกายน 2553



สหกรณ์ออมทรัพย์ไทยชาวกีและในเครือ จำกัด  
งบกำไรขาดทุน  
สำหรับปีสิ้นสุดวันที่ 31 ตุลาคม 2553 และ 2552

	ปี 2553		ปี 2552	
	บาท	%	บาท	%
<b>รายได้ดอกเบี้ยและผลตอบแทนจากการลงทุน</b>				
เงินให้กู้ยืมและเงินฝาก	68,604,803.49	99.00	79,600,825.20	99.42
เงินลงทุน	695,895.38	1.00	462,719.52	0.58
<b>รวมรายได้ดอกเบี้ยและผลตอบแทนจากการลงทุน</b>	<b>69,300,698.87</b>	<b>100.00</b>	<b>80,063,544.72</b>	<b>100.00</b>
<b>ค่าใช้จ่ายดอกเบี้ยและการลงทุน</b>				
เงินรับฝาก	5,048,650.10	7.29	4,770,260.94	5.96
เงินกู้ยืมระยะสั้น	364,566.96	0.53	1,922,209.93	2.40
เงินกู้ยืมระยะยาว	0.00	0.00	1,566,481.74	1.96
<b>รวมค่าใช้จ่ายดอกเบี้ยและการลงทุน</b>	<b>5,413,217.06</b>	<b>7.81</b>	<b>8,258,952.61</b>	<b>10.32</b>
<b>หัก หนี้สงสัยจะสูญ</b>				
หนี้สงสัยจะสูญ-ลูกหนี้เงินกู้ค้างนาน	193,256.00	0.28	370,395.47	0.46
<b>รวมหนี้สงสัยจะสูญ</b>	<b>193,256.00</b>	<b>0.28</b>	<b>370,395.47</b>	<b>0.46</b>
<b>รายได้ดอกเบี้ยและผลตอบแทนจากการลงทุนสุทธิ</b>	<b>63,694,225.81</b>	<b>91.91</b>	<b>71,434,196.64</b>	<b>89.22</b>
<b>บวก รายได้ที่มิใช่ดอกเบี้ย</b>				
ค่าธรรมเนียมแรกเข้า	23,700.00	0.04	14,900.00	0.02
เงินเฉลี่ยคืนชุมนุมสหกรณ์ฯ	41,033.00	0.06	67,612.15	0.09
เงินรางวัลสลากออมสิน	202,000.00	0.29	0.00	0.00
รายได้เบ็ดเตล็ด	44,246.03	0.06	51,252.60	0.06
<b>รวมรายได้ที่มิใช่ดอกเบี้ย</b>	<b>310,979.03</b>	<b>0.45</b>	<b>133,764.75</b>	<b>0.17</b>
<b>หัก ค่าใช้จ่ายในการดำเนินงาน</b>				
<b>ค่าใช้จ่ายเกี่ยวกับเจ้าหน้าที่</b>				
เงินเดือน	1,698,342.00	2.45	1,618,428.00	2.02



	ปี 2553		ปี 2552	
	บาท	%	บาท	%
ค่าล่วงเวลา	21,087.00	0.03	40,549.00	0.05
ค่าสวัสดิการเจ้าหน้าที่	162,804.00	0.23	133,988.00	0.13
ค่าเบี้ยเลี้ยง	27,400.00	0.04	23,250.00	0.03
ค่าพาหนะ	124,003.12	0.18	104,988.00	0.13
เงินสมทบเจ้าหน้าที่	82,606.00	0.12	66,741.35	0.08
เงินสมทบกองทุนทดแทนและค่าประกันสังคม	64,113.00	0.09	57,549.00	0.07
ดอกเบี้ยยจ่ายเงินสะสมเจ้าหน้าที่	27,993.73	0.04	29,468.54	0.04
<b>ค่าใช้จ่ายเกี่ยวกับอาคารสถานที่และอุปกรณ์</b>				
ค่าเสื่อมราคาสินทรัพย์	179,651.91	0.26	193,654.81	0.24
สิทธิในการใช้ซอฟต์แวร์ตัดจ่าย	17,120.00	0.02	17,120.00	0.00
ค่าพัฒนาระบบโปรแกรมคอมพิวเตอร์ตัดจ่าย	150,000.00	0.22	99,041.10	0.12
ค่าซ่อมแซมอุปกรณ์	12,190.00	0.02	16,563.63	0.02
ค่าใช้จ่ายเกี่ยวกับโปรแกรม	15,005.51	0.02	22,505.31	0.03
ค่าบริการเครือข่ายระบบงานสหกรณ์	160,500.00	0.23	172,000.00	0.21
ค่าบำรุงรักษาโปรแกรมระบบงานสหกรณ์	87,740.00	0.13	0.00	0.00
ค่าโทรศัพท์	23,815.92	0.03	23,314.23	0.03
ค่าเช่าสำนักงาน	18,000.00	0.03	17,000.00	0.02
<b>ค่าใช้จ่ายเกี่ยวกับสมาชิก</b>				
ค่าใช้จ่ายอบรมสัมมนาสมาชิก	222,681.00	0.32	197,984.15	0.25
<b>ค่าใช้จ่ายดำเนินงานอื่น</b>				
หนี้สงสัยจะสูญ-ลูกหนี้อื่น	0.00	0.00	0.00	0.00
ค่าใช้จ่ายประชุมใหญ่	412,191.00	0.59	329,583.00	0.41
ค่าเบี้ยประชุม	88,200.00	0.13	93,450.00	0.12
ค่ารับรอง	38,662.00	0.06	38,601.00	0.05
ค่าตอบแทนผู้ช่วยเหลืองานสหกรณ์	351,300.00	0.51	355,200.00	0.44
ค่าเครื่องเขียนแบบพิมพ์	162,527.23	0.23	280,623.53	0.35
ค่าใช้จ่ายอบรมสัมมนา	243,618.00	0.35	124,465.00	0.16
ค่าธรรมเนียมและค่าอากรแสตมป์	15,938.00	0.02	15,921.00	0.02
ค่าบริการการกุศล	39,152.00	0.06	15,062.00	0.02
ค่าการศึกษาและประชาสัมพันธ์	5,000.00	0.01	14,600.00	0.02
ค่าใช้จ่ายในการดำเนินคดี	53,695.00	0.08	0.00	0.00
ค่าธรรมเนียมวิชาชีพ	80,000.00	0.12	80,000.00	0.10
ค่าตรวจสอบกิจการ	60,000.00	0.09	60,000.00	0.08
ค่าใช้จ่ายทั่วไป	16,142.09	0.02	13,414.83	0.02
<b>รวมค่าใช้จ่ายในการดำเนินงาน</b>	<b>4,661,478.51</b>	<b>6.73</b>	<b>4,255,065.48</b>	<b>5.78</b>
<b>กำไรสุทธิ</b>	<b>59,343,726.33</b>	<b>85.63</b>	<b>67,312,895.91</b>	<b>84.07</b>



สหกรณ์ออมทรัพย์ไทยยาซากิและในเครือ จำกัด

งบกระแสเงินสด

สำหรับปีสิ้นสุดวันที่ 31 ตุลาคม 2553 และ 2552

	ปี 2553	ปี 2552
	บาท	บาท
<b>กระแสเงินสดจากกิจกรรมดำเนินงาน</b>		
กำไรสุทธิ	59,343,726.33	67,312,895.91
รายการปรับปรุงเพื่อกระทบยอดกำไรสุทธิเป็นเงินสดสุทธิ จากกิจกรรมดำเนินงาน		
ค่าเสื่อมราคาสินทรัพย์	179,651.91	193,654.81
สิทธิในการใช้ซอฟต์แวร์ตัดจ่าย	17,120.00	17,120.00
ค่าพัฒนาระบบโปรแกรมคอมพิวเตอร์ตัดจ่าย	150,000.00	99,041.10
หนี้สงสัยจะสูญ - ลูกหนี้อื่น	0.00	370,395.47
หนี้สงสัยจะสูญ - ลูกหนี้เงินกู้ค้างนาน	193,256.00	0.00
ดอกเบี้ยเงินให้กู้ค้างรับ (เพิ่มขึ้น) ลดลง	8,525.59	(26,945.00)
ดอกเบี้ยเงินฝากธนาคารค้างรับ (เพิ่มขึ้น) ลดลง	12,319.16	10,096.98
ดอกเบี้ยตัวสัญญาใช้เงินชุมนุมสหกรณ์ฯค้างรับ (เพิ่มขึ้น) ลดลง	13,153.43	(14,931.50)
ดอกเบี้ยพันธบัตรออมทรัพย์ค้างรับ (เพิ่มขึ้น) ลดลง	(12,794.53)	(54,657.53)
ดอกเบี้ยเงินฝากประจำค้างจ่าย เพิ่มขึ้น (ลดลง)	187,138.09	145,065.60
ดอกเบี้ยเงินกู้ยืมค้างจ่าย เพิ่มขึ้น (ลดลง)	0.00	(8,146.57)
ดอกเบี้ยตัวสัญญาใช้เงินจากสมาชิกค้างจ่าย เพิ่มขึ้น (ลดลง)	(38,527.96)	38,527.96
ค่าตอบแทนผู้ช่วยเหลืองานสหกรณ์ค้างจ่าย เพิ่มขึ้น (ลดลง)	1,400.00	0.00
ค่าบำรุงรักษาโปรแกรมคอมพิวเตอร์ค้างจ่าย เพิ่มขึ้น (ลดลง)	43,870.00	0.00
ค่าประกันสังคมส่วนของนายจ้างค้างจ่าย เพิ่มขึ้น (ลดลง)	2,381.00	(2,116.00)
<b>กำไรจากการดำเนินงานก่อนการเปลี่ยนแปลง</b>		
<b>ในสินทรัพย์และหนี้สินดำเนินงาน</b>	<b>60,101,219.02</b>	<b>68,080,001.23</b>



		ปี 2553	ปี 2552
		บาท	บาท
<b>สินทรัพย์ดำเนินงาน (เพิ่มขึ้น) ลดลง</b>			
ลูกหนี้เงินให้กู้แก่สมาชิก	(เพิ่มขึ้น) ลดลง	(141,835,841.37)	254,197,315.00
ลูกหนี้เงินให้กู้แก่สหกรณ์อื่น	(เพิ่มขึ้น) ลดลง	(28,333,332.00)	0.00
ลูกหนี้อื่น	(เพิ่มขึ้น) ลดลง	0.00	(61,128.47)
ลูกหนี้เงินยืมตรง	(เพิ่มขึ้น) ลดลง	(27,770.00)	0.00
วัสดุสำนักงานคงเหลือ	(เพิ่มขึ้น) ลดลง	35,586.00	(18,613.00)
เงินตรงจ่าย	(เพิ่มขึ้น) ลดลง	(42,000.00)	0.00
<b>หนี้สินดำเนินงาน เพิ่มขึ้น (ลดลง)</b>			
ภาษีเงินได้หัก ณ ที่จ่ายค้างจ่าย	เพิ่มขึ้น (ลดลง)	(8,014.21)	11,840.32
เงินสมทบกองทุนประกันสังคมค้างจ่าย	เพิ่มขึ้น (ลดลง)	2,381.00	(2,116.00)
เบี้ยประกันภัยรอนาส่ง	เพิ่มขึ้น (ลดลง)	56,490.00	80,940.00
เงินรอจ่ายคืน	เพิ่มขึ้น (ลดลง)	(14,907.29)	16,787.29
เงินรอจ่ายคืนเงินฌาปนกิจ	เพิ่มขึ้น (ลดลง)	(88,050.00)	(355,460.00)
เงินรอจ่ายคืนค่าเบี้ยประชุม	เพิ่มขึ้น (ลดลง)	0.00	(3,200.00)
เงินรอตรวจสอบ	เพิ่มขึ้น (ลดลง)	146,600.00	1,500.00
<b>เงินสดสุทธิได้มา (ใช้ไป) จากกิจกรรมดำเนินงาน</b>		<b>(110,007,638.85)</b>	<b>321,947,866.37</b>
<b>กระแสเงินสดจากกิจกรรมลงทุน (เพิ่มขึ้น) ลดลง</b>			
เงินสดจ่ายซื้ออุปกรณ์สำนักงาน		(145,003.50)	(80,665.30)
เงินสดจ่ายซื้อสิทธิในการใช้ซอฟต์แวร์		0.00	(600,000.00)
เงินสดจ่ายเงินประกันบริษัท โซแอ็ทโซลูชั่น จำกัด	เพิ่มขึ้น (ลดลง)	(58,450.00)	0.00
ตัวสัญญาใช้เงินชุมนุมสหกรณ์ออมทรัพย์ฯ	(เพิ่มขึ้น) ลดลง	11,000,000.00	(25,000,000.00)
หุ้นชุมนุมสหกรณ์ออมทรัพย์แห่งประเทศไทย	(เพิ่มขึ้น) ลดลง	(8,900,000.00)	(100,000.00)
พันธบัตรออมทรัพย์	(เพิ่มขึ้น) ลดลง	(1,000,000.00)	(10,000,000.00)
<b>เงินสดสุทธิได้มา(ใช้ไป) จากกิจกรรมลงทุน</b>		<b>896,546.50</b>	<b>(35,780,665.30)</b>
<b>กระแสเงินสดจากกิจกรรมจัดหาเงิน เพิ่มขึ้น (ลดลง)</b>			
เงินกู้ยืม	เพิ่มขึ้น (ลดลง)	0.00	(62,600,000.00)
ตัวสัญญาใช้เงินจากสมาชิก	เพิ่มขึ้น (ลดลง)	(20,139,618.59)	20,139,618.59
เงินรับฝาก	เพิ่มขึ้น (ลดลง)	41,382,692.75	(1,685,650.30)



		ปี 2553	ปี 2552
		บาท	บาท
เงินสะสมพนักงาน	เพิ่มขึ้น (ลดลง)	193,040.44	162,925.36
ทุนเรือนหุ้น	เพิ่มขึ้น (ลดลง)	131,145,380.00	(142,730,890.00)
เงินสดจ่ายเงินปันผล		(52,237,637.17)	(58,960,280.16)
เงินสดจ่ายเงินเฉลี่ยคืน		(3,166,415.46)	(3,591,258.73)
เงินสดจ่ายค่าบำรุงสันนิบาตสหกรณ์ฯ		(10,000.00)	(10,000.00)
เงินสดจ่ายทุนสาธารณประโยชน์		(2,260,000.00)	(2,305,000.00)
เงินสดจ่ายโบนัสกรรมการและเจ้าหน้าที่		(1,370,000.00)	(1,305,000.00)
เงินสดสุทธิได้มา (ใช้ไป) จากกิจกรรมจัดหาเงิน		<u>93,537,441.97</u>	<u>(252,885,535.24)</u>
เงินสดสุทธิ เพิ่มขึ้น (ลดลง)		<u>(15,573,650.38)</u>	<u>33,281,665.83</u>
เงินสด ณ วันต้นปี		<u>88,764,109.87</u>	<u>55,482,444.04</u>
เงินสด ณ วันสิ้นปี		<u>73,190,459.49</u>	<u>88,764,109.87</u>

**สหกรณ์ออมทรัพย์ไทยยาซากิและในเครือ จำกัด**  
**หมายเหตุประกอบงบการเงิน**  
**สำหรับปีสิ้นสุดวันที่ 31 ตุลาคม 2553 และ 2552**

**1. สรุปนโยบายการบัญชีที่สำคัญ**

- 1.1 สหกรณ์บันทึกบัญชีโดยใช้เกณฑ์คงค้าง
- 1.2 สหกรณ์รับรู้รายได้ดอกเบี้ยตามเกณฑ์สัดส่วนของเวลา
- 1.3 สหกรณ์ระงับการรับรู้ รายได้ที่เกิดจากดอกเบี้ยเงินให้กู้ ของลูกหนี้ที่ไม่ก่อให้เกิดรายได้ ตามเกณฑ์คงค้าง ซึ่งหากสหกรณ์รับรู้ดอกเบี้ยเงินให้กู้ของลูกหนี้ดังกล่าวแล้ว จะทำให้สหกรณ์ฯมีกำไรสุทธิประจำปี เป็นจำนวนเงินดังนี้

กำไรสุทธิประจำปี	59,343,726.33 บาท
<b>บวก</b> ดอกเบี้ยที่ไม่รับรู้เป็นรายได้	24,574.57 บาท
กำไรสุทธิ (หากรับรู้ดอกเบี้ยเงินให้กู้ของลูกหนี้ที่ไม่ก่อให้เกิดรายได้)	59,368,300.90 บาท

- 1.4 สหกรณ์ได้ตั้งค่าเผื่อหนี้สงสัยจะสูญ ตามหลักเกณฑ์ที่กำหนดไว้ในระเบียบนายทะเบียนสหกรณ์ว่าด้วยการจัดชั้นคุณภาพลูกหนี้เงินกู้ และการเผื่อหนี้สงสัยจะสูญ พ.ศ. 2544 ซึ่งเป็นไปตามมติที่ประชุมคณะกรรมการดำเนินการ ชุดที่ 27 ครั้งที่ 15 วันที่ 18 พฤศจิกายน 2553 และขอให้เข้าใจว่าเป็นเพียงประมาณการทางบัญชีเท่านั้นยังไม่ได้มีการสูญจริงหรือทำให้สิทธิเรียกร้องของสหกรณ์ฯ ต้อยไปแต่อย่างใด ถ้าหากจะมีการตัดหนี้เป็นสูญก็จะต้องได้รับอนุมัติจากที่ประชุมใหญ่ก่อนจึงจะกระทำได้
- 1.5 สหกรณ์ตีราคาวัสดุคงเหลือ/ของใช้สิ้นเปลืองตามราคาทุน
- 1.6 เงินลงทุนระยะสั้นและเงินลงทุนระยะยาว เป็นเงินลงทุนในหลักทรัพย์ที่ไม่อยู่ในความต้องการของตลาด สหกรณ์ฯบันทึกบัญชีด้วยราคาทุน
- 1.7 ค่าเสื่อมราคาอาคารและอุปกรณ์ คำนวณโดยวิธีเส้นตรงในอัตราที่กำหนดไว้ในระเบียบนายทะเบียนสหกรณ์ว่าด้วยการบัญชีของสหกรณ์ พ.ศ. 2542 ทั้งนี้ ยกเว้นที่ดิน
- 1.8 สิทธิในการใช้ซอฟต์แวร์ และค่าพัฒนาระบบโปรแกรมคอมพิวเตอร์รูดตัดจ่าย สหกรณ์ฯ มีนโยบายตัดจ่ายตามอายุการใช้งานที่ได้รับประมาณ 5 ปี
- 1.9 ค่าซ่อมบำรุง ค่าซ่อมแซม รวมทั้งการซื้อมาเปลี่ยนแทนสำหรับสินทรัพย์รายการย่อยๆ ถือเป็นค่าใช้จ่ายหักจากรายได้การต่อเติมหรือเพิ่มเติมอาคารและอุปกรณ์รายการใหญ่ๆ ถือเป็นราคาทุนของสินทรัพย์
- 1.10 เงินสดในงบกระแสเงินสด หมายถึง เงินสดในมือ เงินฝากธนาคารทุกประเภท และเงินฝากสหกรณ์ฯ ทุกประเภท ทั้งนี้ ให้รวมถึงเงินฝากธนาคาร และเงินฝากสหกรณ์ฯที่นำไปเป็นหลักทรัพย์ค้ำประกันหนี้สินด้วย



## 2. เงินสดและเงินฝากธนาคาร ประกอบด้วย

	ปี 2553	ปี 2552
	บาท	บาท
เงินสด	10,926.37	32,403.25
เงินฝากธนาคาร		
ออมทรัพย์	47,119,533.12	88,671,806.62
กระแสรายวัน	60,000.00	59,900.00
เงินฝากประเภทสลากออมสินพิเศษ	20,000,000.00	0.00
รวมเงินสดและเงินฝากธนาคาร	<u>67,190,459.49</u>	<u>88,764,109.87</u>

## 3. เงินลงทุน ประกอบด้วย

	ปี 2553	ปี 2552
	บาท	บาท
เงินลงทุนระยะสั้น		
เงินลงทุนที่ไม่อยู่ในความต้องการของตลาด		
ตัวสัญญาใช้เงินชุมนุมสหกรณ์ออมทรัพย์แห่งประเทศไทย จำกัด	14,000,000.00	25,000,000.00
รวมเงินลงทุนระยะสั้น	<u>14,000,000.00</u>	<u>25,000,000.00</u>
เงินลงทุนระยะยาว		
เงินลงทุนที่ไม่อยู่ในความต้องการของตลาด		
พันธบัตรออมทรัพย์ธนาคารแห่งประเทศไทย ปี พ.ศ. 2552 ครั้งที่ 1	10,000,000.00	10,000,000.00
พันธบัตรออมทรัพย์ไทยเข้มแข็งในปีงบประมาณ พ.ศ. 2553 ครั้งที่ 1	1,000,000.00	0.00
หุ้นชุมนุมสหกรณ์ออมทรัพย์แห่งประเทศไทย จำกัด	10,000,000.00	1,100,000.00
รวมเงินลงทุนระยะยาว	<u>21,000,000.00</u>	<u>11,100,000.00</u>





4. เงินให้กู้ยืม ประกอบด้วย

	ปี 2553		ปี 2552	
	บาท		บาท	
	ระยะสั้น	ระยะยาว	ระยะสั้น	ระยะยาว
<b>เงินให้กู้ยืม - ปกติ</b>				
เงินให้กู้แก่สหกรณ์	20,000,004.00	8,333,328.00	0.00	0.00
ลูกหนี้เงินกู้ฉุกเฉิน	2,068,153.00	0.00	1,542,825.00	0.00
ลูกหนี้เงินกู้สามัญ	186,668,148.16	1,011,431,067.21	167,785,916.28	889,196,041.72
<b>รวมเงินให้กู้ยืม - ปกติ</b>	<b>208,736,305.16</b>	<b>1,019,764,395.21</b>	<b>169,328,741.28</b>	<b>889,196,041.72</b>
<b>เงินให้กู้ยืม-ไม่ก่อให้เกิดรายได้</b>				
ลูกหนี้เงินกู้สามัญ	193,256.00	0	0	0
<b>รวมเงินให้กู้ยืม-ไม่ก่อให้เกิดรายได้</b>	<b>193,256.00</b>	<b>0</b>	<b>0</b>	<b>0</b>
<b>รวมเงินให้กู้ยืม</b>	<b>208,929,561.16</b>	<b>1,019,764,395.21</b>	<b>169,328,741.28</b>	<b>889,196,041.72</b>
<b>หัก ค่าเผื่อหนี้สงสัยจะสูญ</b>	<b>193,256.00</b>	<b>0</b>	<b>0</b>	<b>0</b>
<b>รวมเงินให้กู้ยืม - สุทธิ</b>	<b>208,736,305.16</b>	<b>1,019,764,395.21</b>	<b>169,328,741.28</b>	<b>889,196,041.72</b>

5. ลูกหนี้ระยะสั้น-สุทธิ ประกอบด้วย

	ปี 2553	ปี 2552
	บาท	บาท
ลูกหนี้เงินยืมโดยตรง	27,770.00	0.00
ลูกหนี้อื่น	370,395.47	370,395.47
<b>รวม</b>	<b>398,165.47</b>	<b>370,395.47</b>
<b>หัก ค่าเผื่อหนี้สงสัยจะสูญ</b>	<b>370,395.47</b>	<b>370,395.47</b>
<b>รวมลูกหนี้ระยะสั้น-สุทธิ</b>	<b>27,770.00</b>	<b>0.00</b>



6. สินทรัพย์หมุนเวียนอื่น ประกอบด้วย

	ปี 2553	ปี 2552
	บาท	บาท
วัสดุสำนักงานคงเหลือ	31,972.00	67,558.00
ดอกเบียเงินฝากธนาคารค้ำรับ	18,093.39	30,412.55
ดอกเบียตัวสัญญาใช้เงินชุมนุมสหกรณ์ออมทรัพย์ค้ำรับ	1,778.07	14,931.50
ดอกเบียพันธบัตรออมทรัพย์ค้ำรับ	67,452.06	54,657.53
เงินปันผลตลาดเคลื่อน	110,748.74	0.00
เงินทดรองจ่าย	42,000.00	0.00
<b>รวมสินทรัพย์หมุนเวียนอื่น</b>	<b><u>272,044.26</u></b>	<b><u>167,559.58</u></b>

7. สินทรัพย์ไม่มีตัวตน ประกอบด้วย

	ปี 2553	ปี 2552
	บาท	บาท
สิทธิในการใช้ซอฟต์แวร์	49,155.51	66,275.51
ค่าพัฒนาระบบโปรแกรมคอมพิวเตอร์	500,958.90	650,958.90
<b>รวมสินทรัพย์ไม่มีตัวตน</b>	<b><u>550,114.41</u></b>	<b><u>717,234.41</u></b>

8. เงินกู้ยืมระยะสั้น ประกอบด้วย

	ปี 2553	ปี 2552
	บาท	บาท
ตัวสัญญาใช้เงินจากสมาชิก	0.00	20,139,618.59
<b>รวมเงินกู้ยืมระยะสั้น</b>	<b><u>0.00</u></b>	<b><u>20,139,618.59</u></b>

ณ วันสิ้นปีทางบัญชี 31 ตุลาคม 2552 สหกรณ์ฯมีตัวสัญญาใช้เงินจากสมาชิก ระยะเวลา 6 เดือน และ 12 เดือน จำนวน 40 ฉบับ รวมเป็นจำนวนเงิน 20,139,618.59 บาทและในระหว่างปีทางบัญชี 2553 สมาชิกได้ไถ่ถอนตัวสัญญาใช้เงินครบถ้วนแล้ว

9. เงินรับฝาก ประกอบด้วย

	ปี 2553	ปี 2552
	บาท	บาท
เงินรับฝากประจำ	55,013,039.10	44,894,104.91
เงินรับฝากออมทรัพย์พิเศษ	116,378,401.87	85,114,643.31
<b>รวมเงินรับฝาก</b>	<b><u>171,391,440.97</u></b>	<b><u>130,008,748.22</u></b>



10. หนี้สินหมุนเวียนอื่น ประกอบด้วย

	ปี 2553	ปี 2552
	บาท	บาท
ดอกเบี้ยเงินฝากประจำค้ำจ่าย	795,337.61	608,199.52
ดอกเบี้ยตั๋วสัญญาใช้เงินค้ำจ่าย	0.00	38,527.96
เงินปันผลค้ำจ่าย	30,867.74	30,867.74
เงินเฉลี่ยคืนค้ำจ่าย	518,587.33	363,096.04
เงินรอจ่ายคืนค่าหุ้น	104,247.00	104,247.00
ค่าธรรมเนียมวิชาชีพค้ำจ่าย	32,000.00	32,000.00
เบี้ยประกันภัยรอนำส่ง	310,340.00	253,850.00
ภาษีหัก ณ ที่จ่ายค้ำจ่าย	16,096.46	24,110.67
เงินประกันสังคมค้ำจ่าย	11,346.00	6,584.00
ค่าบำรุงรักษาโปรแกรมคอมพิวเตอร์ค้ำจ่าย	43,870.00	0.00
เงินรอจ่ายคืน	8,604.25	23,511.54
เงินรอจ่ายคืนเงินฌาปนกิจ	1,522,800.00	1,610,850.00
ค่าตอบแทนผู้ช่วยเหลืองานสหกรณ์ค้ำจ่าย	77,000.00	75,600.00
เงินรอตรวจสอบ	<u>154,600.00</u>	<u>8,000.00</u>
<b>รวมหนี้สินหมุนเวียนอื่น</b>	<b><u>3,625,696.39</u></b>	<b><u>3,179,444.47</u></b>

11. หนี้สินไม่หมุนเวียนอื่น ประกอบด้วย

	ปี 2553	ปี 2552
	บาท	บาท
เงินประกัน บริษัท SOAT	0.00	58,450.00
เงินสะสมเจ้าหน้าที่	<u>1,126,756.62</u>	<u>933,716.18</u>
<b>รวมหนี้สินไม่หมุนเวียนอื่น</b>	<b><u>1,126,756.62</u></b>	<b><u>992,166.18</u></b>

12. ทุนสะสมตามข้อบังคับ ระเบียบและอื่นๆ ประกอบด้วย

	ปี 2553	ปี 2552
	บาท	บาท
ทุนสาธารณประโยชน์	5,031,021.65	3,591,021.65
ทุนรักษาระดับอัตราเงินปันผล	<u>490,000.00</u>	<u>490,000.00</u>
<b>รวมทุนสะสมตามข้อบังคับ ระเบียบและอื่นๆ</b>	<b><u>5,521,021.65</u></b>	<b><u>4,081,021.65</u></b>

13. การดำรงสินทรัพย์สภาพคล่องของสหกรณ์

สหกรณ์ได้มีการดำรงสินทรัพย์สภาพคล่องเฉลี่ยรายเดือนเป็นไปตามประกาศกระทรวงเกษตรและสหกรณ์ ว่าด้วย “เรื่อง การกำหนดอัตราการดำรงสินทรัพย์สภาพคล่องของสหกรณ์ ลงวันที่ 31 ตุลาคม 2550 “โดยให้มีผลบังคับใช้ตั้งแต่วันที่ 17 ตุลาคม 2550 เป็นต้นไป



## เรื่องที่ 8 พิจารณาจัดสรรกำไรสุทธิประจำปี 2553

กำไรสุทธิประจำปี 2553 เท่ากับ 59,343,726.33 บาท ต้องจัดสรรตามกฎหมายเป็นทุนสำรองดำเนินงานไม่น้อยกว่าร้อยละ 10 ของกำไรสุทธิ ค่าบำรุงสันนิบาตร้อยละ 5 ของกำไรสุทธิ แต่ต้องไม่เกิน 10,000.00 บาท

### คณะกรรมการดำเนินการมีมติจัดสรรกำไรประจำปี 2553 ดังนี้

รายการ	ปี 2553	%	ปี 2552	%
กำไรสุทธิประจำปี	59,343,726.33	100	67,312,895.91	100
ทุนสำรองดำเนินงาน 10%	5,946,615.51	10.00	6,784,100.73	10.00
ค่าบำรุงสันนิบาต 5% แต่ต้องไม่เกิน 10,000 บาท	10,000.00	0.02	10,000.00	0.01
ปันผล 5% ต่อปี (ปี 2553) 6.20% ต่อ ปี (ปี 2552)	47,557,758.74	80.14	52,126,888.43	77.44
เฉลี่ยคืน 3.1% ต่อปี (ปี 2553) 5% ต่อ ปี (ปี 2552)	2,039,352.08	3.44	3,321,906.75	4.94
โบนัสเจ้าหน้าที่สหกรณ์	640,000.00	1.08	620,000.00	0.92
โบนัสกรรมการ	750,000.00	1.26	750,000.00	1.11
ทุนสาธารณประโยชน์	2,400,000.00	4.04	3,700,000.00	5.50
<b>รวม</b>	<b>59,343,726.33</b>	<b>100</b>	<b>67,312,895.91</b>	<b>100</b>

ที่ประชุมมีมติอนุมัติการจัดสรรกำไรสุทธิตามที่เสนอ



## เรื่องที่ 9 พิจารณาประมาณการรายจ่ายและประมาณการกำไรสุทธิประจำปี 2554

หัวข้อ	จำนวนเงิน	เหตุผลและความจำเป็น	จากเดิม	เพิ่ม	%
1. เงินเดือน ค่าอยู่นาน ค่าครองชีพ ค่าจ้างและค่าตำแหน่งผู้จัดการ ค่าจ้างและค่าตำแหน่งรองผู้จัดการ ค่าตำแหน่งหัวหน้างาน เบี้ยขยัน <b>รวม</b>	1,407,095.00 54,000.00 210,600.00 60,000.00 30,000.00 12,000.00 48,600.00 <b>1,822,295.00</b>	เงินเดือนเจ้าหน้าที่ 9 คน เจ้าหน้าที่ 9 คนตามระเบียบข้อบังคับ ค่าครองชีพเจ้าหน้าที่ 9 คนๆ ละ 1,950 บาท/เดือน ค่าตำแหน่งผจก. 5,000 บาท/เดือน ค่าตำแหน่งรองผจก. 2,500 บาท/เดือน ค่าตำแหน่งหัวหน้างาน 1,000 บาท/เดือน มาทำงานโดยไม่ขาดไม่ลาไม่สาย 450 บาท/เดือน/คน	5.00%	6.00%	8.50 0.31 1.23 0.35 0.17 0.07 0.28 <b>10.92</b>
รับนักศึกษาฝึกงาน	30,000.00	นักศึกษาช่วยงาน สหกรณ์			0.17
2. ค่าล่วงเวลา	50,000.00	จ่ายเจ้าหน้าที่ทำงานล่วงเวลา			0.29
3. สวัสดิการเจ้าหน้าที่	214,500.00	ชุดทำงาน, ค่ารักษาพยาบาล, ทำประกันชีวิต (4,500*9) + (18,000*9) + 12,000			1.25
4. เลี้ยงรับรอง	40,000.00	รับรองเจ้าหน้าที่, ผู้ตรวจสอบและผู้ทำงานให้สหกรณ์			0.23
5. ประชุมใหญ่	500,000.00	วารสาร, อาหาร, สถานที่ประชุมใหญ่, พาหนะและอื่นๆ			2.91
6. ค่าเช่าสำนักงาน	24,000.00	จ่ายค่าเช่าสำนักงาน			0.14
7. เบี้ยประชุม	120,000.00	กรรมการ, ที่ปรึกษาเข้าประชุมและผู้เข้าร่วมประชุม 350 บาท/คน/ครั้ง			0.70
8. ตอบแทนผู้ทำงานให้สหกรณ์	218,400.00 30,000.00 48,000.00 54,000.00 24,000.00 24,000.00 <b>398,400.00</b>	ตอบแทนผู้ช่วยงาน 26 คน 700 บาท/เดือน ค่าตำแหน่งประธาน 2,500 บาท/เดือน ค่าตำแหน่งรองประธาน 2,000 บาท/เดือน 2 ท่าน กรรมการอนุมัติสัญญา 500 บาท/เดือน 9 ท่าน 4 ครั้ง/เดือน เลขานุการ 2,000 บาท/เดือน 1 ท่าน กรรมการเหรียญก 2,000 บาท/เดือน 1 ท่าน	1,500 1,500 1,500		1.27 0.17 0.28 0.31 0.14 0.14 <b>2.32</b>
9. เบี้ยเลี้ยง	40,000.00	กรรมการ, เจ้าหน้าที่ไปสัมมนาและช่วยงานสหกรณ์			0.23
10. พาหนะ	150,000.00	ค่าพาหนะเนื่องในงานสหกรณ์			0.87
11. อบรมและสัมมนา	500,000.00	จัดสัมมนาสมาชิกและส่งกรรมการ, เจ้าหน้าที่ไปสัมมนา			2.91
12. ค่าดอกเบี้ยเงินกู้	4,000,000.00	จ่ายดอกเบี้ยเงินกู้จากการกู้เงิน			23.28
13. ดอกเบี้ยจ่ายเงินรับฝาก	5,500,000.00	จ่ายดอกเบี้ยฝากออมทรัพย์พิเศษและประจำ			32.01
14. ดอกเบี้ยจ่ายตัวสัญญาใช้เงิน	1,000,000.00	จ่ายดอกเบี้ยตัวสัญญาใช้เงินให้แก่สมาชิก			5.82
15. ซ่อมอุปกรณ์สำนักงาน	30,000.00	ซ่อมเครื่องใช้สำนักงาน			0.17
16. เครื่องเขียน-แบบพิมพ์	315,000.00	ค่าเครื่องเขียนแบบพิมพ์ 7,000 คนถัวเฉลี่ยคนๆ ละ 45 บาท			1.83
17. เชื้อ, ค่าธรรมเนียม	50,000.00	ค่าเชื้อ, ค่าโอนเงินและค่าธรรมเนียมต่างๆ			0.29
18. ค่าเสื่อมราคา	300,000.00	ค่าเสื่อมราคาสินทรัพย์ถาวร			1.746
19. บริจาค	50,000.00	ช่วยเหลือสมาชิกและสถานที่ต่าง ๆ			0.29
20. สิทธิในการใช้ซอฟต์แวร์ตัดจ่าย*	30,000.00	โปรแกรมคอมพิวเตอร์และโปรแกรมต่างๆ			0.17
21. ค่าบริการเครือข่าย*	171,744.00	ระบบเครือข่ายที่เกี่ยวข้องต่าง			1.00
22. พัฒนาโปรแกรม	500,000.00	ระบบเงินฝากแบบ เอ ที เอ็ม, ระบบเคาน์เตอร์เซอร์วิส, อุปกรณ์ที่เกี่ยวข้อง			2.91
23. ค่าพัฒนาระบบโปรแกรมคอมพิวเตอร์ตัดจ่าย	200,000.00	ค่าพัฒนาโปรแกรมตัดจ่ายจากบัญชี			1.16
24. ค่าบำรุงรักษาโปรแกรมระบบงานสหกรณ์	100,000.00	แก้ไขและปรับปรุงระบบงานสหกรณ์			0.58
25. ค่าตรวจสอบกิจการ	66,000.00	ตรวจสอบการดำเนินงานของสหกรณ์			0.38
26. ค่าประชาสัมพันธ์	20,000.00	แจ้งระเบียบและข่าวสารสหกรณ์			0.12
27. ค่าใช้จ่ายอื่นๆ	50,000.00	ค่าโทรศัพท์และค่าใช้จ่ายทั่วไป			0.29
28. ขดเซยเจ้าหน้าที่ลาออก	200,000.00	ขดเซยเจ้าหน้าที่ลาออกจากงาน/เลิกจ้าง			1.16
29. สมทบประกันสังคมและเงินสะสม	190,000.00	จ่ายสมทบกองทุนสำรองเลี้ยงชีพและประกันสังคม			1.11
30. ค่าธรรมเนียมวิชาชีพ	85,000.00	ค่าสอบบัญชีสหกรณ์ประจำปี			0.49
31. ค่าดำเนินคดีทางกฎหมาย	150,000.00	ค่าจ้างทนายความ, ค่าใช้จ่ายที่เกี่ยวข้อง			0.87
32. หนี้สงสัยจะสูญ	200,000.00	ลูกหนี้ที่ติดตามทวงถามแล้วไม่มาชำระหนี้			1.16
33. ค่าโอนย้ายเจ้าหน้าที่*	30,000.00	เพื่อความเหมาะสม			0.17
<b>รวมค่าใช้จ่าย</b>	<b>17,126,939.00</b>	<b>รวม</b>			<b>100</b>

หมายเหตุ : งบประมาณ ค่าใช้จ่ายถัวเฉลี่ยจ่ายได้

ที่ประชุมมีมติรับทราบตามที่เสนอ



ประมาณการกำไรสุทธิประจำปี 2554 เทียบปี 2553 ปี 2552

รายการย่อยรายได้และรายจ่าย		2554		2553		2552		%
รายได้	ดอกเบ็ญรับกู้ฉุกเฉิน	500,000.00	0.64	357,978.06	0.51	378,370.00	0.47	
	ดอกเบ็ญรับกู้สามัญ	75,000,000.00	95.92	67,330,388.35	96.72	79,107,653.71	98.64	
	ดอกเบ็ญรับเงินฝาก	120,000.00	0.15	76,500.08	0.11	114,801.49	0.14	
	ค่าธรรมเนียมแรกเข้า	20,000.00	0.03	23,700.00	0.03	14,900.00	0.02	
	เงินปันผล, เฉลี่ยคืนหุ้นชุมนุมฯ	500,000.00	0.64	99,270.81	0.14	107,838.56	0.13	
	รายได้อื่นๆ	50,000.00	0.06	44,246.03	0.06	51,252.60	0.06	
	ดอกเบ็ญตัวสัญญาใช้เงิน, พันธบัตรออมทรัพย์	2,000,000.00	2.56	1,679,594.57	2.41	422,493.11	0.53	
	รวม	78,190,000.00	97	69,611,677.90	98	80,197,309.47	100	
รายจ่าย	เงินเดือน	1,852,295.00	2.44	1,698,342.00	2.44	1,618,428.00	2.02	
	ค่าล่วงเวลา	50,000.00	0.06	21,087.00	0.03	40,549.00	0.05	
	ค่าสวัสดิการเจ้าหน้าที่	214,500.00	0.27	162,804.00	0.23	133,988.00	0.17	
	ค่าเลี้ยงรับรอง	40,000.00	0.05	38,662.00	0.06	38,601.00	0.05	
	ประชุมใหญ่	500,000.00	0.64	412,191.00	0.59	329,583.00	0.41	
	ค่าเช่าสำนักงาน	24,000.00	0.03	18,000.00	0.03	17,000.00	0.02	
	ค่าเบี้ยประชุม	120,000.00	0.15	88,200.00	0.13	93,450.00	0.12	
	ตอบแทนผู้ทำงานให้สหกรณ์	398,400.00	0.51	351,300.00	0.50	355,200.00	0.44	
	เบี้ยเลี้ยง	40,000.00	0.05	27,400.00	0.04	23,250.00	0.03	
	พาหนะ	150,000.00	0.19	124,003.12	0.18	104,988.00	0.13	
	อบรมและสัมมนา	500,000.00	0.64	466,299.00	0.67	322,449.15	0.40	
	ค่าดอกเบ็ญเงินกู้	4,000,000.00	5.12	-	0.00	3,488,691.67	1.00	
	ซ่อมอุปกรณ์สำนักงาน	30,000.00	0.04	12,190.00	0.02	16,563.63	0.02	
	เครื่องเขียน-แบบพิมพ์	315,000.00	0.40	162,527.23	0.23	280,623.53	0.35	
	เชื้อค, ค่าธรรมเนียม	50,000.00	0.06	15,938.00	0.02	15,921.00	0.02	
	ค่าเสื่อมราคา	300,000.00	0.38	179,651.91	0.26	193,654.81	0.24	
	บริจาค	50,000.00	0.06	39,152.00	0.06	15,062.00	0.02	
	ค่าตรวจสอบกิจการ	66,000.00	0.08	60,000.00	0.09	60,000.00	0.07	
	ค่าประชาสัมพันธ์	20,000.00	0.03	5,000.00	0.01	14,600.00	0.02	
	ค่าใช้จ่ายอื่นๆ	50,000.00	0.06	39,958.01	0.06	36,729.06	0.05	
	ชดเชยเจ้าหน้าที่ลาออก	200,000.00	0.26	-	0.00	-	0.00	
	สมทบประกันสังคมและเงินสะสม	190,000.00	0.24	146,719.00	0.21	124,290.35	0.15	
	ค่าธรรมเนียมวิชาชีพ	85,000.00	0.11	80,000.00	0.11	80,000.00	0.10	
	ดอกเบ็ญจ่ายเงินรับฝาก, ตัวสัญญาใช้เงิน	6,500,000.00	8.31	5,441,210.79	7.82	4,799,729.48	5.98	
	พัฒนาโปรแกรม, ค่าบริการเครือข่าย	671,744.00	0.86	175,505.51	0.25	194,505.31	0.24	
	สิทธิในการใช้ซอฟต์แวร์ตัดจ่าย	30,000.00	0.04	17,120.00	0.02	17,120.00	0.02	
	ค่าพัฒนาระบบโปรแกรมคอมพิวเตอร์ตัดจ่าย	200,000.00	0.26	150,000.00	0.22	99,041.10	0.12	
	หนังสือส่งจะสูญ	200,000.00	0.26	193,256.00	0.28	370,395.47	0.46	
	ค่าดำเนินคดีทางกฎหมาย	150,000.00	0.19	53,695.00	0.08	-	0.00	
	ค่าโอนย้ายเจ้าหน้าที่	30,000.00	0.04	-	0.00	-	0.00	
	ค่าบำรุงรักษาโปรแกรมระบบงานสหกรณ์	100,000.00	0.13	87,740.00	0.13	-	0.00	
	รวมค่าใช้จ่าย	17,126,939.00	21.97	10,267,951.57	14.75	12,884,413.56	16.07	
	รายได้สูงกว่ารายจ่าย	61,063,061.00	78.03	59,343,726.33	85.25	67,312,895.91	83.93	

ที่ประชุมมีมติอนุมัติงบประมาณรายจ่ายตามที่เสนอ

## เรื่องที่ 10 พิจารณาวางเงินกู้ยืมประจำปี 2554

คณะกรรมการสหกรณ์ฯ มีมติให้กู้ยืมได้ไม่เกิน 200 ล้านบาท ในปี 2553 เพื่อช่วยในการบริหารสภาพคล่องของสหกรณ์

ที่ประชุมมีมติอนุมัติการกำหนดวงเงินกู้ยืมประจำปี 2554 ตามที่เสนอ

## เรื่องที่ 11 เสนอผู้สอบบัญชีสหกรณ์ประจำปี 2554

1. บริษัท เอ็น.เอส.เค คอนซัลแตนท์ จำกัด ราคา 60,000 บาท
2. บริษัท สำนักงานสามสิบล้อติด จำกัด ราคา 85,000 บาท
3. สำนักงานวรกรและสุชาติสอบบัญชี ราคา 80,000 บาท

ที่ประชุมมีมติเลือกบริษัท สำนักงานสามสิบล้อติด จำกัด เป็นผู้สอบบัญชีประจำปี 2554

## เรื่องที่ 12 เลือกตั้งผู้ตรวจสอบกิจการสหกรณ์ ประจำปี 2554 (มาตรา 53)

ผู้ตรวจสอบกิจการสหกรณ์หมายความว่าบุคคลหรือคณะบุคคลซึ่งที่ประชุมใหญ่ของสหกรณ์เลือกตั้งจาก

- สมาชิก หรือ บุคคลภายนอก เพื่อดำเนินการตรวจสอบกิจการสหกรณ์แล้วทำรายงานต่อที่ประชุมใหญ่สำหรับจำนวนผู้ตรวจสอบกิจการให้เป็นไปตามที่นายทะเบียนสหกรณ์กำหนด ประกาศของนายทะเบียนกำหนดมี 2 กรณี
- ถ้าเลือกตั้งจากบุคคลที่เป็นคณะต้องไม่เกิน 5 คน ให้เลือกประธานคณะผู้ตรวจสอบด้วย
- ถ้าเลือกตั้งจากนิติบุคคลไม่เกิน 1 นิติบุคคล

### คุณสมบัติของผู้ตรวจสอบกิจการ

(1) เป็นผู้ที่มีความรู้ ความสามารถ หรือมีประสบการณ์ในการปฏิบัติงานตรวจสอบกิจการและสามารถปรับใช้วิธีการใช้และเทคนิคต่าง ๆ ที่จำเป็นในการตรวจสอบ

(2) มีความรู้ในด้านการเงิน การบัญชี กฎหมายสหกรณ์ กฎหมายอื่น ที่เกี่ยวข้องระเบียบ คำสั่ง คำแนะนำของนายทะเบียนสหกรณ์และหน่วยราชการที่เกี่ยวข้องในส่วนที่เกี่ยวกับการปฏิบัติงานและการดำเนินธุรกิจของสหกรณ์

(3) มีความรู้ความเข้าใจในหลักการบริหารและเทคนิคในการบริหารงานสมัยใหม่สามารถวิเคราะห์และประเมินการบริหารงาน ตลอดจนให้คำแนะนำที่เป็นประโยชน์ต่อการบริหารงานของสหกรณ์ได้

กรณีที่การตรวจสอบกิจการกระทำโดยคณะบุคคล คณะบุคคลต้องประกอบด้วยผู้ที่มีความรู้ด้านการบัญชีอย่างน้อย 1 คน

(4) บุคคลหรือคณะบุคคลที่จะปฏิบัติหน้าที่ผู้ตรวจสอบกิจการต้องไม่เป็นบุคคลหรือคณะบุคคลเดียวกับผู้ทำหน้าที่เป็นผู้สอบบัญชี หรือผู้ที่เป็นคณะกรรมการดำเนินการ หรือพนักงานหรือเจ้าหน้าที่ของสหกรณ์นั้นหรือสหกรณ์อื่นใด

**หมายเหตุ** อนึ่ง ผู้ตรวจสอบกิจการต้องผ่านการอบรมความรู้การตรวจสอบกิจการภายในจากสถาบันที่ได้รับการยอมรับและควรมีการพัฒนาความรู้ดังกล่าวสม่ำเสมอ ความรับผิดชอบของผู้ตรวจสอบกิจการ ผู้สอบกิจการต้องรับผิดชอบค่าใช้จ่ายแก่สหกรณ์ในกรณีต่อไปนี้

- ปฏิบัติหรือละเว้นการปฏิบัติหน้าที่
- ในส่วนที่เป็นสาระสำคัญเยี่ยงผู้ตรวจสอบกิจการทั่วไปพึงปฏิบัติ
- หรือกระทำการโดยประมาทเลินเล่อ
- ปฏิบัติ เป็นเหตุให้สหกรณ์ได้รับความเสียหาย

ที่ประชุมมีมติเลือกนายนิพล พันม่วง และทีมงานไม่เกิน 3 คน เป็นผู้ตรวจสอบกิจการสหกรณ์ ประจำปี 2554



## เรื่องที่ 13 รับรองกรรมการดำเนินงาน ประจำปี 2554 -2555

คณะกรรมการดำเนินงานมีมติให้เปิดรับสมัครกรรมการดำเนินการเข้ามาแทนกรรมการที่พ้นจากตำแหน่ง 8 ตำแหน่ง และเปิดรับสมัครตั้งแต่วันที่ 13 ก.ย. - 30 ก.ย. 2553 เลือกตั้งวันที่ 18-21 ตุลาคม 2553 รายชื่อผู้สมัคร และได้รับคัดเลือกกรรมการที่ได้รับเลือกตั้งต้องได้รับการรับรองจากที่ประชุมใหญ่ และมีวาระการดำรงตำแหน่ง 2 ปี คือปี 2554 - 2555

ลำดับ	TYE ได้ 1 ท่าน	คะแนน
1	นายนพดล จิมอยู่	165
2	นายบัญชา ปรารค์ทอง	73
3	นายนิพนธ์ จันทร์เอี่ยม	54
4	นายณัฐวุฒิ อุ่นพวก	43
5	นายนิวัฒน์ สุขสวัสดิ์	18

ลำดับ	TMP ได้ 1 ท่าน	คะแนน
1	นายไกล่เที่ยง ใจศักดิ์	

หมายเหตุ TMP มีผู้สมัคร 1 ท่าน

ลำดับ	TAP - C ได้ 1 ท่าน	คะแนน
1	นายอำนาจ ไข่อ่าเอี่ยม	718
2	นายไตรรัตน์ เต็นสุวรรณธิมา	358
3	นายเด่นศักดิ์ ท้าวน้อย	811
4	น.ส.นพลักษณ์ พฤตพงษ์ศรีธัญญพ	262

ลำดับ	BTC ได้ 1 ท่าน	คะแนน
1	นายเกรียงศักดิ์ กิมภา	76
2	นายศุภวรรณ มุกดาประกร	81
3	นายประจวบ โพธิ์เจริญ	31

ลำดับ	สำนักงานใหญ่ ได้ 1 ท่าน	คะแนน
1	นายสมชาย คำภา	41
2	นางกุลรัตน์ พิทักษ์ประชา	120

ลำดับ	TAP - B ได้ 3 ท่าน	คะแนน
1	น.ส.รุจิลาภา ทองกิจดิดยา	742
2	น.ส.อรุณา ชูติเดชาพันธ์	291
3	นางจิมณีสักดิ์	246
4	น.ส.ศิริพัชร มณีฉาย	340
5	นายชัยยันต์ แสงสุวรรณ	197
6	นายอภิสิทธิ์ แสนจินดา	487
7	น.ส.ชนากานต์ สีแสงเขียว	327
8	น.ส.อภิสรดา บุญเหลี่ยม	120
9	น.ส.สรสา ประเสริฐสุข	325
10	นางจุฑาทิพย์ คำภา	72
11	นายพิเชษฐ ต้องรักชาติ	424
12	นางสุวารี โพธิ์สุภาพ	325
13	น.ส.ยุพา โพธิ์ลังกา	399
14	นายอมร เรื่องไทย	495
15	นายสถิตพงษ์ เสมหิรัญ	189
16	นายมนตรี ศรีทอง	619

กรรมการดำเนินการที่ยังอยู่ในวาระถึงปี 2554			
1	นายวิรุฬห์โรจน์ ศรีสยาม	สังกัด	TAP-C
2	น.ส.กาญจนา เย็นธงชัย	สังกัด	TAP-C
3	น.ส.อารมณ กิ่งบัวแก้ว	สังกัด	TAP-C
4	น.ส.สุพธิกานต์ แปะศรี	สังกัด	TAP-B
5	นางเมธินีพร แสงศิลา	สังกัด	TAP-B
6	นายจิระนันท์ ทองสุข	สังกัด	TYE
7	นายสรายุทธ โพธิ์แก้ว	สังกัด	TYE

ที่ประชุมมีมติเลือกตั้งคณะกรรมการแต่ละสาขาตามที่สมาชิกมีการคัดสรรแล้วตามรายชื่อที่ปรากฏ

## เรื่องที่ 14 เรื่องอื่นๆ

ปิดประชุมเวลา 12.00 น.  
น.ส.กาญจนา เย็นธงชัย เลขานุการบันทึก

ประธานกรรมการสหกรณ์ออมทรัพย์ฯ  
นายวิรุฬห์โรจน์ ศรีสยาม ประธานในที่ประชุม



## วาระที่ 3 รายงานผู้ตรวจสอบกิจการประจำปี 2554



นายนิพล พินม่วง  
หัวหน้าผู้ตรวจสอบกิจการ



นายเกรียงศักดิ์ กิมภา  
ผู้ตรวจสอบกิจการ



นายสมยศ เอี่ยมอรณั  
ผู้ตรวจสอบกิจการ

เรียน สมาชิกสหกรณ์ออมทรัพย์ไทยยาซากิและในเครือ จำกัด

ตามที่ประชุมใหญ่สามัญประจำปี 2553 เมื่อวันที่ 18 ธันวาคม 2553 ได้เลือกข้าพเจ้าและคณะเป็นผู้ตรวจสอบกิจการของสหกรณ์ออมทรัพย์ไทยยาซากิและในเครือ จำกัด สำหรับปีทางบัญชีสิ้นสุดวันที่ 31 ตุลาคม 2554 จึงขอเสนอผลการตรวจสอบกิจการประจำปีรอบบัญชี 2554 ดังต่อไปนี้

### 1. วัตถุประสงค์ของการตรวจสอบ

- 1.1 เพื่อตรวจสอบ และประเมินผลการปฏิบัติงานด้านการบัญชี และการเงิน
- 1.2 เพื่อให้ข้อเสนอแนะในการแก้ไขปรับปรุงการปฏิบัติงานด้านการเงิน และการบัญชี

### 2. ขอบเขตการตรวจสอบ

- 2.1 ตรวจสอบการเก็บรักษาเงินสดและการกระทบบยอดเงินฝากธนาคาร
- 2.2 ตรวจสอบเอกสารหลักฐานประกอบการบันทึกบัญชีกับรายงานตรวจสอบประจำวัน
- 2.3 สอบทานผ่านบัญชีจากรายงานการตรวจสอบประจำวันไปบัญชีแยกประเภท
- 2.4 สอบทานตัวเลขในงบทดลองกับบัญชีแยกประเภท

### 3. การปฏิบัติการด้านการเงินและหุ้นกู้

- 3.1 เงินสด และเงินฝากธนาคารประกอบด้วย

เงินสด		จำนวน	36,914.42 บาท
เงินฝากธนาคาร	ออมทรัพย์	จำนวน	48,204,075.43 บาท
	กระแสรายวัน	จำนวน	54,250.00 บาท
เงินฝากประเภทสลากออมสินพิเศษ			20,000,000.00 บาท
รวม		จำนวน	<u>68,295,239.85 บาท</u>



#### 4. การปฏิบัติการด้านการบัญชี

- 4.1 เอกสารประกอบการลงบัญชีจากการสอบถาม ครบถ้วน ถูกต้อง
- 4.2 การบันทึกบัญชีสหกรณ์ เรียบร้อยเป็นปัจจุบัน

#### 5. การตรวจสอบด้านการบริหารงาน

การบริหารงานของสหกรณ์ เป็นไปตามนโยบาย แผนงาน กฎหมาย ข้อบังคับ ระเบียบ มติที่ประชุมใหญ่ และมติคณะกรรมการ หรือไม่ เพียงใด

5.1 ด้านการอนุมัติเงินกู้เพื่อเหตุฉุกเฉิน มีการทำผิดระเบียบ เช่น การอนุมัติเงินกู้เกิน เช่น เงินเดือน 6,500 บาท อนุมัติไป 4,000 บาท ซึ่งตามระเบียบแล้ว อนุมัติได้เพียงครึ่งหนึ่งของเงินเดือน คือ 3,250 บาท

5.2 การถือเงินสด บางวันยังถือเงินสดมากกว่าระเบียบ แต่ไม่ได้ส่อไปในทางทุจริต เพียงแต่มีเงื่อนไขการนำเงินสดเข้าฝากธนาคาร

5.3 ประสิทธิภาพการบริหารงาน สามารถบริหารได้อย่างมีประสิทธิภาพและมีส่วนร่วมส่งผลให้สหกรณ์ได้รับการจัดระดับมาตรฐานสหกรณ์ประจำปี 2554 ได้มาตรฐานระดับ **มาตรฐานดีเลิศ**

#### 6. การบริหารด้านการระดมทุน

สหกรณ์มีการออกตั๋วสัญญาใช้เงินระยะสั้น เพื่อระดมเงินจากสมาชิกเพื่อนำเงินมาลงทุนต่อ โดยให้อัตราดอกเบี้ยของตั๋วสัญญาใช้เงิน ในอัตราร้อยละ 3.50 - 5.00 ต่อปี ทั้งนี้ตั๋วสัญญาใช้เงินดังกล่าวได้ครบกำหนดไถ่ถอนระหว่างปี 2554 รวมจำนวนทั้งสิ้น 26,606,013.14 บาท

#### 7. ทุนเรือนหุ้น

##### 7.1 ทุนเรือนหุ้นระหว่างปี

คงเหลือยกมาจากเดือนตุลาคม 2553	1,030,162,740 บาท
เพิ่มระหว่างรอบบัญชี 2554	121,510,660 บาท
คงเหลือสิ้นเดือนตุลาคม 2554	1,151,673,400 บาท

(นายนิพล พันม่วง)  
หัวหน้าผู้ตรวจสอบกิจการ



### วาระที่ 3.2 รายงานสมาชิกเข้าใหม่และลาออกประจำปี 2554

รายละเอียดสมาชิกสหกรณ์	ปี 2554	%	ชาย	%	หญิง	%
สมาชิกยกมา	6,658		1,440	22	5,218	78
เข้าใหม่	347	5	117	34	230	66
ลาออก	216	3	69	32	147	68
เพิ่ม (ลด)	131	2	48	37	83	63
สมาชิกยกไป	6,789	100	1,488	100	5,301	100
รายละเอียดสมาชิกลาออก	คน		ชาย		หญิง	
ลาออกจากงาน	151		49		102	
ไม่สมัครใจเป็น	62		20		42	
เสียชีวิต	3		0		3	
รวม	216		69		147	

ที่ประชุมมีมติ.....

### วาระที่ 3.3 รายงานผลการดำเนินงานสหกรณ์ปี 2554

#### การดำเนินธุรกิจของสหกรณ์

สหกรณ์ดำเนินกิจกรรมด้วยการรับเงินออมจากสมาชิกทั้งทุนเรือนหุ้นและเงินฝาก ขณะเดียวกันก็ให้เงินกู้แก่สมาชิกที่มีความต้องการ รายได้หลักของสหกรณ์จึงได้จากดอกเบี้ยให้กู้ยืมแก่สมาชิก การดำเนินธุรกิจของสหกรณ์มีค่าใช้จ่ายต่ำมาก เมื่อเทียบกับสหกรณ์อื่น

#### ตารางแสดงปริมาณธุรกิจของสหกรณ์ระหว่าง ปี 2554

หน่วย : บาท

เงินรับฝาก	เงินให้กู้แก่สมาชิก	รายได้	ค่าใช้จ่าย	กำไรสุทธิ
181,823,278.30	2,574,670,935.00	79,776,495.04	10,182,984.21	69,593,510.83

#### ด้านการให้บริการด้านเงินรับฝาก

สหกรณ์ส่งเสริมให้สมาชิกออม โดยให้ผลตอบแทนที่สูงกว่าสถาบันการเงินอื่น ๆ เปิดบริการรับเงินฝากประเภทออมทรัพย์พิเศษ ดอกเบี้ยร้อยละ 2.50 (สามารถถอนได้ไม่เกิน 5 ครั้งต่อเดือน) เงินฝากประจำประเภท 12 เดือน อัตราดอกเบี้ยร้อยละ 3.50 ปัจจุบันมีบัญชีรับฝาก จำนวน 1,971 บัญชี เป็นเงินรับฝากรวมทั้งสิ้น 171,888,489.82 บาท เพิ่มขึ้นจำนวน 497,048.85 บาทหรือคิดเป็นร้อยละ 0.29



### ด้านการให้บริการเงินให้กู้แก่สมาชิก

นอกจากสหกรณ์จะส่งเสริมการออมของสมาชิกแล้ว ยังให้บริการเงินกู้เพื่อช่วยเหลือสมาชิกในการสร้างความมั่นคงของอาชีพและครอบครัว ในปีที่ผ่านมาสหกรณ์มีความคล่องตัวที่จะให้บริการสมาชิกกู้เงินสะดวกและรวดเร็วขึ้น โดยสามารถยื่นคำขอกู้เงินและรับเงินกู้ได้ทุกวัน ตั้งแต่วันที่ 1 ถึงวันที่ 25 ของทุกเดือน

ในปี 2554 คณะกรรมการดำเนินการได้มีการปรับหลักเกณฑ์การกู้เงินทั้งในส่วนของเงินกู้ฉุกเฉินและเงินกู้สามัญ ในขณะที่สถาบันการเงินภายนอกมีการปรับอัตราดอกเบี้ยเงินกู้เพิ่มอย่างต่อเนื่อง แต่อัตราดอกเบี้ยของสหกรณ์ยังอยู่ในระดับเดิมเพื่อบรรเทาความเดือดร้อนให้สมาชิก ปัจจุบันอัตราดอกเบี้ยเงินให้กู้ยืมอยู่ที่อัตราร้อยละ 6 ต่อปี

โดยยอดเงินกู้ที่สมาชิกกู้จากสหกรณ์คงเหลือ ณ วันที่ 31 ตุลาคม 2554 เป็นเงินจำนวนทั้งสิ้น 1,358,536,032.78 บาท เพิ่มขึ้นจำนวน 158,368,664.41 บาทคิดเป็นร้อยละ 13.20

### ด้านการลงทุนของสหกรณ์

สรุปการลงทุนระหว่างปี 2554

ประเภท	อัตรา	ยอดยกมา 11/1/54	ความเคลื่อนไหวในระหว่างปี 2554		ยอดยกไป 10/31/54	ผลตอบแทน
			ลงทุน	ไถ่ถอน/ชำระ		
ตัวสัญญาใช้เงิน-ธ.ธนชาตอิมพีเรียลเวลล์ (สำโรง)	2.7-3.0		265,000,000	265,000,000	-	124,376.73
ตัวสัญญาใช้เงิน-ชสอ.	2.90	14,000,000	327,000,000	336,000,000	5,000,000	99,475.40
สหกรณ์ออมทรัพย์ไทยแอร์วิฟิชญ์โลก จำกัด	4.25	28,333,332		20,000,004	8,333,328	690,124.00
พันธบัตรออมทรัพย์ระยะยาว - ธนาคารแห่งประเทศไทย	3.50	10,000,000			10,000,000	350,000.00
พันธบัตรไทยเข้มแข็ง-กระทรวงการคลัง	6.00	1,000,000			1,000,000	30,630.13
สลากออมสิน	2.00 - 7.50	20,000,000			20,000,000	396,400.00
หุ้นชุมนุมสหกรณ์ออมทรัพย์แห่งประเทศไทย	5.25	10,000,000			10,000,000	619,340.48
		83,333,332			54,333,328	2,310,346.74

### ด้านการจัดการสวัสดิการสำหรับสมาชิก

สหกรณ์ได้ตระหนักในความรับผิดชอบต่อสมาชิกที่มีต่อสังคมและครอบครัว จึงได้มีการส่งเสริมให้สมาชิกและครอบครัวมีสวัสดิการ โดยการจัดสรรกำไรสุทธิเป็นทุนสาธารณประโยชน์ และมีการจ่ายเงินในปี 2554 ดังนี้

1. เพื่อส่งเสริมการศึกษาแก่บุตรสมาชิก โดยจัดเป็นทุนการศึกษาแก่บุตรสมาชิกจำนวน 650 ทุน เป็นเงินรวมทั้งสิ้น 1,300,000 บาท (หนึ่งล้านสามแสนบาทถ้วน)

หน่วย	จำนวนที่ขอ	สัดส่วน	โควตา
TYE	76	8.43%	55
BTC	28	3.10%	20
TMP	12	1.33%	9
OFFICE	7	0.78%	5
J	1	0.11%	1
TAP-C	411	45.57%	296
TAP-B	367	40.69%	264
รวม	902	100.00%	650



2. เพื่อสงเคราะห์ศพบิดา-มารดา คู่สมรสสมาชิกถึงแก่กรรม โดยจ่ายเงินสงเคราะห์แก่สมาชิกจำนวน 145 ราย เป็นเงินรวมทั้งสิ้น 1,262,500 บาท เพิ่มขึ้นจากปี 2553 (960,000 บาท) จำนวน 302,500 บาท หรือเพิ่มขึ้นคิดเป็นร้อยละ 31.51

ทั้งนี้สามารถสรุปภาพรวมการดำเนินงานของปี 2554 ได้ดังนี้

รายงานกิจการสหกรณ์ออมทรัพย์ไทยยาซากิและในเครือ จำกัด ตั้งแต่ 1 พฤศจิกายน 2553 - 31 ตุลาคม 2554

รายการ	ยอดยกมาต้นปี	เกิดระหว่างปี 2554	ยอดยกไป	อัตราการเติบโต
1. จำนวนสมาชิก	6,658	131	6,789	1.97%
<i>เข้าใหม่</i>		347		
<i>ลาออก</i>		216		
2. เงินสดและเงินฝากธนาคาร	67,190,459.49		68,295,239.85	
3. ทุนเรือนหุ้น	1,030,162,740	121,510,660.00	1,151,673,400.00	11.80%
<i>รับ</i>		153,618,981.00		
<i>จ่าย</i>		32,108,321.00		
4. เงินฝาก	171,391,440.97	497,048.85	171,888,489.82	0.29%
<i>ประจำ</i>	55,013,039.10	17,039,679.54	72,052,718.64	30.97%
<i>รับฝาก</i>		29,967,730.35		
<i>ถอน</i>		12,928,050.81		
<i>ออมทรัพย์พิเศษ</i>	116,378,401.87	-16,542,630.69	99,835,771.18	-14.21%
<i>รับฝาก</i>		151,855,547.95		
<i>ถอน</i>		168,398,222.53		
5. เงินกู้	1,200,167,368.37	158,368,664.41	1,358,536,032.78	13.20%
<i>ลูกเงิน</i>	2,068,153.00	7,004,232.00	9,072,385.00	338.67%
<i>จ่ายเงินกู้</i>		91,809,010.00		
<i>รับชำระ</i>		84,804,778.00		
<i>สามัญ</i>	1,198,099,215.37	151,364,432.41	1,349,463,647.78	12.63%
<i>จ่ายเงินกู้</i>		2,482,861,925.86		
<i>รับชำระ</i>		2,331,497,493.45		
6. รายได้รวม		79,776,495.04		
<i>ดอกเบี้ยรับ</i>		79,313,385.06		
<i>รายได้อื่น ๆ</i>		463,109.98		
7. รายจ่าย		10,182,984.21		
8. กำไร		69,593,510.83		



### ด้านการพัฒนาบุคลากร

1. จัดสัมมนากรรมการ ผู้ตรวจสอบกิจการ และเจ้าหน้าที่ ในระหว่างวันที่ 7-8 พฤษภาคม 2554 ที่จังหวัดเพชรบุรี หัวข้อ การบริหารสหกรณ์ออมทรัพย์อย่างยั่งยืน
2. จัดสัมมนาให้กับสมาชิกในระหว่างวันที่ 17-18 กันยายน 2554 ที่จังหวัดนครนายก หัวข้อ อุดมการณ์หลักการและวิธีการสหกรณ์ โดย ทีมวิทยากรจากศูนย์ถ่ายทอดเทคโนโลยีการสหกรณ์ที่ 13 มีสมาชิกเข้าร่วมจำนวน 152 คน
3. การอบรมสัมมนาเพื่อเพิ่มความรู้ให้กับกรรมการและเจ้าหน้าที่ประจำปี 2554  
กรรมการเข้าร่วมอบรมสัมมนาดังนี้

วันที่	หลักสูตร	สถาบัน	ผู้เข้าร่วม
1/11/2553	แนวโน้มอัตราดอกเบี้ยและเศรษฐกิจปี 2554	สอ.จุฬาฯ	นางกุลรัตน์ พิทักษ์ประชา นางสาวปราณี พัวแพง นางเมธินีพร แสงศิลา
29/11/2553	Microsoft office 2007	ชุมนุมสหกรณ์ฯ	น.ส. อรัญญา นามเจียก
22-26/3/2554	การควบคุมภายในและการบริหารภายใต้ความเสี่ยง	ม.เกษตรศาสตร์	นางเมธินีพร แสงศิลา นายศุภวรรณ มุกดาประกร
22/3/2554	พัฒนาความรู้สารสนเทศของสหกรณ์ออมทรัพย์	กรมตรวจบัญชีสหกรณ์	นายนพดล จิมอยู่ นายปราโมทย์ วัจคุณ
28-29/5/2554	ความรู้กฎหมายสำหรับผู้บริหารสหกรณ์	สอ.จุฬาฯ	นายนพดล จิมอยู่ นายปราโมทย์ วัจคุณ
23-28/5/2554	การจัดการข้อมูลทางบัญชีเพื่อการบริหารสหกรณ์	ม.เกษตรศาสตร์	น.ส. อรัญญา นามเจียก
21-23/6/2554	สหกรณ์ไทย ได้ร่วมพระบารมี	กรมส่งเสริมสหกรณ์	นายปราโมทย์ วัจคุณ
27-28/8/2554	วิกฤตใหม่สหกรณ์ออมทรัพย์	ชมรมสหกรณ์ออมทรัพย์	นายเด่นศักดิ์ ทำนอย นายนพดล จิมอยู่
25/8/2554	ทิศทางเศรษฐกิจไทยปี 54-55	กลุ่มเกษตรกร	นายปราโมทย์ วัจคุณ
27-28/8/2554	การบริหารสหกรณ์ออมทรัพย์ในภาวะดอกเบี้ยขาขึ้น	ชุมนุมสหกรณ์ฯ	นายจิระนันท์ ทองสุข นายไกล้เที่ยง ใจศักดิ์
8-9/9/2554	การเขียนคำร้องและการดำเนินคดีลูกหนี้ค้างชำระ	สันนิบาตสหกรณ์ฯ	นายปราโมทย์ วัจคุณ

### ด้านการเร่งรัดหนี้สิน

#### คดีที่ 1. นางนงมล พุทธา

วันที่ 7 กันยายน 2554

สืบทรัพย์พบห้องชุดเลขที่ 269 ชั้น 5 สุขใจการ์เดน ตั้งอยู่ อ.พระประแดง สมุทรปราการ ซึ่งนางนงมล พุทธา และนายสัญญา พุทธา เป็นเจ้าของกรรมสิทธิ์แต่ติดภาระจำนองกับธนาคารอาคารสงเคราะห์ ผ่อนชำระมาแล้ว 11 ปี

วันที่ 13 กันยายน 2554

ตั้งเรื่องยึดทรัพย์ต่อเจ้าพนักงานบังคับคดีจังหวัดชลบุรี และได้ยื่นคำขอยึดทรัพย์ต่างจังหวัด โดยเจ้าพนักงานบังคับคดีจังหวัดชลบุรี ได้ร้องให้ศาลจังหวัดสมุทรปราการ แต่งตั้งเจ้าพนักงานบังคับคดีสมุทรปราการ เพื่อดำเนินการยึดทรัพย์



- วันที่ 21 กันยายน 2554 ยื่นแถลงนำยึดทรัพย์กับสำนักงานบังคับคดีจังหวัดสมุทรปราการ โดยทาง สนง.บังคับคดีสมุทรปราการ ได้ออกรายงานการยึดอสังหาริมทรัพย์ให้สหกรณ์แล้ว โดยกำหนดราคาประเมินไว้ที่ 414,120.00 บาท ทั้งนี้สหกรณ์ฯ ได้แถลงผลัดส่งภูมิฐานะของจำเลยที่ 3 นายอนิวัตต์ มฤตพัฒน์นันท์
- วันที่ 23 กันยายน 2554 ยื่นคำแถลงนำส่งภูมิฐานะจำเลยที่ 3 เรียบร้อยแล้ว ทั้งนี้ **เจ้าพนักงานบังคับคดีที่รับผิดชอบสำนวน คือ นายวรวิทย์ ภูพงษ์**

### คดีที่ 2. นางสาวรินดา ไชยสุนทร

- วันที่ 15 กันยายน 2554 ตรวจสอบกรรมสิทธิ์ ณ สนง.ที่ดินสมุทรปราการ และ สนง.ที่ดินสมุทรปราการ สาขาบางพลี ไม่พบมีการกรรมสิทธิ์ แต่พบว่านายสุบิน ไชยสุนทร ผู้ค้าประกัน มีกรรมสิทธิ์ในที่ดิน 2 แปลง (โฉนดเลขที่ 13366 เนื้อที่ 1 งาน 82 ตรว. มีกรรมสิทธิ์ร่วม 7 คน กับโฉนดเลขที่ 13372 เนื้อที่ 1 งาน 11 ตรว. มีนายสุบิน เป็นเจ้าของคนเดียว) จากการตรวจสอบรายละเอียดพบว่า โฉนดทั้ง 2 ฉบับติดภาระจองกับธนาคารอาคารสงเคราะห์ และถูกอายัดโดยกรมสรรพากรตั้งแต่ปี 2542
- วันที่ 23 กันยายน 2554 ทำหนังสือแจ้งผู้ค้าประกันทั้ง 2 รายให้ชำระเงินภายในวันที่ 10 ตุลาคม 2554 หากพ้นกำหนดจะดำเนินการบังคับคดียึดทรัพย์
- วันที่ 28 กันยายน 2554 ตรวจสอบกรรมสิทธิ์รถยนต์ ณ สำนักงานขนส่งจังหวัดสมุทรปราการพบว่า นายสุบิน ไชยสุนทร มีกรรมสิทธิ์ในรถยนต์กระบะ 2 คัน คือ บฉ. 3346 สมุทรปราการ (จดทะเบียน 2525) และ บต.5120 สมุทรปราการ (จดทะเบียน 2531) และตรวจสอบกรรมสิทธิ์ที่ดินของนายวิเชียร ประเทพา ณ สำนักงานที่ดินกรุงเทพมหานคร สาขาดอนเมือง พบว่ามีกรรมสิทธิ์ในทาวน์เฮาส์ชั้นเดียวเลขที่ 36/12 โฉนดที่ 122469 อ.บางเขน(ตลาดขวัญ) กรุงเทพฯ เนื้อที่ 24.4 ตรว. ปัจจุบันติดจำนองกับธนาคารอาคารสงเคราะห์
- วันที่ 26 ตุลาคม 2554 ตั้งเรื่องยึดทรัพย์ต่อเจ้าพนักงานบังคับคดีจังหวัดสมุทรปราการ และได้ยื่นคำขอยึดทรัพย์ต่างจังหวัด โดยเจ้าพนักงานบังคับคดีจังหวัดสมุทรปราการ ได้ส่งเรื่องบังคับคดีแทนให้ศาลแรงงานกลางกรุงเทพมหานคร แต่งตั้งเจ้าพนักงานบังคับคดีเพื่อดำเนินการยึดทรัพย์

### คดีที่ 3. นางภัทรวรรณ อุดมเกียรติ์กำจร

- วันที่ 18 มกราคม 2554 นางภัทรวรรณ อุดมเกียรติ์กำจร ได้ทำสัญญาประนีประนอมยอมความ โดยตกลงจะชำระหนี้เป็น 48 งวดๆ ละ 4,893 บาท และมีการชำระหนี้เข้ามาเป็นจำนวน 10,514.00 บาท หลังจากนั้นได้ขาดการติดต่อ
- วันที่ 4 สิงหาคม 2554 สหกรณ์ฯ ได้ยื่นคำร้องขอตั้งเจ้าพนักงานบังคับคดีต่อศาลแขวงสมุทรปราการ เพื่อดำเนินการยึดทรัพย์ โดยศาลได้มีคำสั่งแต่งตั้งเจ้าพนักงานบังคับคดี สำนักงานบังคับคดีจังหวัดสมุทรปราการ เมื่อวันที่ 10 สิงหาคม 2554 ขณะนี้สหกรณ์ฯ อยู่ระหว่างการสืบทรัพย์

ที่ประชุมมีมติ.....



## วาระที่ 4.1 พิจารณารับรองงบดุลและงบกำไรขาดทุน ประจำปี 2554

### รายงานของผู้สอบบัญชี

เสนอ นายทะเบียนสหกรณ์

ข้าพเจ้าได้ตรวจสอบงบดุล ณ วันที่ 31 ตุลาคม 2554 และ 2553 งบกำไรขาดทุนและงบกระแสเงินสดสำหรับปีสิ้นสุดวันเดียวกัน ของ สหกรณ์ออมทรัพย์ไทยอาชีพและในเครือ จำกัด ซึ่งคณะกรรมการดำเนินการของสหกรณ์เป็นผู้รับผิดชอบต่อความถูกต้อง และความครบถ้วนของข้อมูลในงบการเงินเหล่านี้ ส่วนข้าพเจ้าเป็นผู้รับผิดชอบในการแสดงความเห็นต่องบการเงินดังกล่าวจากผลการตรวจสอบของข้าพเจ้า

ข้าพเจ้าได้ปฏิบัติงานตรวจสอบตามมาตรฐานการสอบบัญชีที่รับรองทั่วไปและตามระเบียบที่นายทะเบียนสหกรณ์กำหนด ซึ่งกำหนดให้ข้าพเจ้าต้องวางแผนและปฏิบัติงานเพื่อให้ได้ความเชื่อมั่นอย่างมีเหตุผลว่า งบการเงินแสดงข้อมูลที่ขัดต่อข้อเท็จจริงอันเป็นสาระสำคัญหรือไม่ การตรวจสอบรวมถึงการใช้วิธีการทดสอบหลักฐานประกอบรายการทั้งที่เป็นจำนวนเงิน และการเปิดเผยข้อมูลในงบการเงิน การประเมินความเหมาะสมของหลักการบัญชีที่สหกรณ์ใช้ และประมาณการเกี่ยวกับรายการทางการเงินที่เป็นสาระสำคัญ ซึ่งคณะกรรมการดำเนินการเป็นผู้จัดทำขึ้น ตลอดจนการประเมินถึงความเหมาะสม ของการแสดงรายการที่นำเสนอในงบการเงินโดยรวม ข้าพเจ้าเชื่อว่าการตรวจสอบดังกล่าวให้ข้อสรุปที่เป็นเกณฑ์อย่างเหมาะสมในการแสดงความเห็นของข้าพเจ้า

ข้าพเจ้าเห็นว่างบการเงินข้างต้นนี้แสดงฐานะการเงิน ณ วันที่ 31 ตุลาคม 2554 และ 2553 ผลการดำเนินงาน และกระแสเงินสด สำหรับปีสิ้นสุดวันเดียวกัน ของสหกรณ์ออมทรัพย์ไทยอาชีพและในเครือ จำกัด โดยถูกต้องตามที่ควรในสาระสำคัญตามระเบียบที่นายทะเบียนสหกรณ์กำหนด

(นางสุคนธ์ ฤทธิโรจน์)

ผู้สอบบัญชี

425/3 ซอยอิสรภาพ 47 ถนนอิสรภาพ

แขวงบ้านช่างหล่อ เขตบางกอกน้อย

กรุงเทพมหานคร 10700

วันที่ 16 พฤศจิกายน 2554





สหกรณ์ออมทรัพย์ไทยยาซากิและในเครือ จำกัด

งบดุล

ณ วันที่ 31 ตุลาคม 2554 และ 2553

สินทรัพย์	หมายเหตุ	ปี 2554	ปี 2553
		บาท	บาท
<b>สินทรัพย์หมุนเวียน</b>			
เงินสดและเงินฝากธนาคาร	1.1.0 และ 2	68,295,239.85	67,190,459.49
เงินฝากสหกรณ์ออมทรัพย์ บริษัท อีซูซุ มอเตอร์ (ประเทศไทย) จำกัด	1.10	0.00	6,000,000.00
เงินลงทุนระยะสั้น	1.6 และ 3	5,000,000.00	14,000,000.00
เงินให้กู้ยืมระยะสั้น-สุทธิ	1.4 และ 4	223,815,138.00	208,736,305.16
ลูกหนี้ระยะสั้น-สุทธิ	1.4 และ 5	25,900.00	27,770.00
ดอกเบี้ยเงินให้กู้ค้างรับ		27,226.00	43,465.41
สินทรัพย์หมุนเวียนอื่น	1.5 และ 6	141,821.56	272,044.26
<b>รวมสินทรัพย์หมุนเวียน</b>		<b>297,305,325.41</b>	<b>296,270,044.32</b>
<b>สินทรัพย์ไม่หมุนเวียน</b>			
เงินลงทุนระยะยาว	1.6 และ 3	36,000,000.00	21,000,000.00
เงินให้กู้ยืมระยะยาว	1.4 และ 4	1,143,054,222.78	1,019,764,395.21
อุปกรณ์-สุทธิ	1.7	381,799.51	567,861.21
สินทรัพย์ไม่มีตัวตน	1.8 และ 7	382,994.41	550,114.41
<b>รวมสินทรัพย์ไม่หมุนเวียน</b>		<b>1,179,819,016.70</b>	<b>1,041,882,370.83</b>
<b>รวมสินทรัพย์</b>		<b>1,477,124,342.11</b>	<b>1,338,152,415.15</b>

(2)



	หมายเหตุ	ปี 2554 บาท	ปี 2553 บาท
<b>หนี้สินและทุนของสหกรณ์</b>			
<b>หนี้สินหมุนเวียน</b>			
เงินกู้ยืมระยะสั้นจากชุมนุมสหกรณ์ออมทรัพย์ฯ	8	550,000.00	0.00
เงินรับฝาก	9	171,888,489.82	171,391,440.97
หนี้สินหมุนเวียนอื่น	10	3,334,891.24	3,625,696.39
<b>รวมหนี้สินหมุนเวียน</b>		<b>175,773,381.06</b>	<b>175,017,137.36</b>
<b>หนี้สินไม่หมุนเวียน</b>			
เงินสะสมเจ้าหน้าที่		1,236,435.76	1,126,756.62
<b>รวมหนี้สินไม่หมุนเวียน</b>		<b>1,236,435.76</b>	<b>1,126,756.62</b>
<b>รวมหนี้สิน</b>		<b>177,009,816.82</b>	<b>176,143,893.98</b>
<b>ทุนของสหกรณ์</b>			
ทุนเรือนหุ้น (มูลค่าหุ้นละ 10 บาท)			
หุ้นที่ชำระเต็มมูลค่าแล้ว		1,151,673,400.00	1,030,162,740.00
ทุนสำรอง		73,491,092.81	66,981,033.19
ทุนสะสมตามข้อบังคับ ระเบียบ และอื่นๆ	11	5,356,521.65	5,521,021.65
กำไรสุทธิประจำปี		69,593,510.83	59,343,726.33
<b>รวมทุนของสหกรณ์</b>		<b>1,300,114,525.29</b>	<b>1,162,008,521.17</b>
<b>รวมหนี้สินและทุนของสหกรณ์</b>		<b>1,477,124,342.11</b>	<b>1,338,152,415.15</b>

หมายเหตุ ประกอบงบการเงินเป็นส่วนหนึ่งของงบการเงินนี้

( นายจิระนันท์ ทองสุข )  
รองประธานกรรมการ  
ปฏิบัติงานแทนประธานกรรมการ

( นายเด่นศักดิ์ ท้าวน้อย )  
เลขานุการ

วันที่ 16 พฤศจิกายน 2554



สหกรณ์ออมทรัพย์ไทยยาซากิและในเครือ จำกัด  
งบกำไรขาดทุน  
สำหรับปีสิ้นสุดวันที่ 31 ตุลาคม 2554 และ 2553

	ปี 2554		ปี 2553	
	บาท	%	บาท	%
<b>รายได้ดอกเบี้ยและผลตอบแทนจากการลงทุน</b>				
เงินให้กู้ยืมและเงินฝาก	78,091,883.62	98.46	68,604,803.49	99.00
เงินลงทุน	1,221,501.44	1.54	695,895.38	1.00
<b>รวมรายได้ดอกเบี้ยและผลตอบแทนจากการลงทุน</b>	<b>79,313,385.06</b>	<b>100.00</b>	<b>69,300,698.87</b>	<b>100.00</b>
<b>ค่าใช้จ่ายดอกเบี้ยและการลงทุน</b>			0.00	
เงินรับฝาก	4,827,545.81	6.09	5,048,650.10	7.29
เงินกู้ยืมระยะสั้น	558,764.84	0.70	364,566.96	0.53
<b>รวมค่าใช้จ่ายดอกเบี้ยและการลงทุน</b>	<b>5,386,310.65</b>	<b>6.79</b>	<b>5,413,217.06</b>	<b>7.81</b>
<b>หัก หนี้สงสัยจะสูญ</b>				
หนี้สงสัยจะสูญ-ลูกหนี้เงินกู้ค้างนาน (เกินความต้องการ)	(10,514.00)	(0.01)	193,256.00	0.28
<b>รวมหนี้สงสัยจะสูญ</b>	<b>(10,514.00)</b>	<b>(0.01)</b>	<b>193,256.00</b>	<b>0.28</b>
<b>รายได้ดอกเบี้ยและผลตอบแทนจากการลงทุนสุทธิ</b>	<b>73,937,588.41</b>	<b>93.22</b>	<b>63,694,225.81</b>	<b>91.91</b>
<b>บวก รายได้ที่มิใช่ดอกเบี้ย</b>				
ค่าธรรมเนียมแรกเข้า	17,650.00	0.02	23,700.00	0.04
เงินเฉลี่ยคืนชุมนุมสหกรณ์ฯ	2,321.30	0.00	41,033.00	0.06
เงินรางวัลสลากออมสิน	396,400.00	0.50	202,000.00	0.29
รายได้เบ็ดเตล็ด	46,738.68	0.06	44,246.03	0.06
<b>รวมรายได้ที่มิใช่ดอกเบี้ย</b>	<b>463,109.98</b>	<b>0.58</b>	<b>310,979.03</b>	<b>0.45</b>



	ปี 2554		ปี 2553	
	บาท	%	บาท	%
<b>หัก ค่าใช้จ่ายในการดำเนินงาน</b>				
<b>ค่าใช้จ่ายเกี่ยวกับเจ้าหน้าที่</b>				
เงินเดือน	1,860,205.00	2.35	1,698,342.00	2.45
ค่าล่วงเวลา	19,804.00	0.02	21,087.00	0.03
ค่าสวัสดิการเจ้าหน้าที่	165,790.74	0.21	162,804.00	0.23
ค่าเบี้ยเลี้ยง	32,521.00	0.04	27,400.00	0.04
ค่าพาหนะ	126,882.00	0.16	124,003.12	0.18
เงินสมทบเจ้าหน้าที่	85,018.00	0.11	82,606.00	0.12
เงินสมทบกองทุนทดแทนและค่าประกันสังคม	75,642.40	0.10	64,113.00	0.09
ดอกเบียจ่ายเงินสะสมเจ้าหน้าที่	29,192.13	0.04	27,993.73	0.04
<b>ค่าใช้จ่ายเกี่ยวกับอาคารสถานที่และอุปกรณ์</b>				
ค่าเสื่อมราคาสินทรัพย์	188,110.70	0.24	179,651.91	0.26
สิทธิในการใช้ซอฟต์แวร์ตัดจ่าย	17,120.00	0.02	17,120.00	0.02
ค่าพัฒนาระบบโปรแกรมคอมพิวเตอร์ตัดจ่าย	150,000.00	0.19	150,000.00	0.22
ค่าซ่อมแซมอุปกรณ์	1,600.00	0.00	12,190.00	0.02
ค่าใช้จ่ายเกี่ยวกับโปรแกรม	59,615.00	0.08	15,005.51	0.02
ค่าบริการเครือข่ายระบบงานสหกรณ์	159,858.00	0.20	160,500.00	0.23
ค่าบำรุงรักษาโปรแกรมระบบงานสหกรณ์	87,740.00	0.11	87,740.00	0.13
ค่าโทรศัพท์	25,321.89	0.03	23,815.92	0.03
ค่าเช่าสำนักงาน	18,000.00	0.02	18,000.00	0.03
<b>ค่าใช้จ่ายเกี่ยวกับสมาชิก</b>				
ค่าใช้จ่ายอบรมสัมมนาสมาชิก	248,924.00	0.31	222,681.00	0.32
<b>ค่าใช้จ่ายดำเนินงานอื่น</b>				
ค่าใช้จ่ายประชุมใหญ่	468,148.00	0.59	412,191.00	0.59
ค่าเบี้ยประชุม	86,450.00	0.11	88,200.00	0.13
ค่ารับรอง	27,843.00	0.04	38,662.00	0.06
ค่าตอบแทนผู้ช่วยเหลืองานสหกรณ์	333,510.00	0.42	351,300.00	0.51
ค่าเครื่องเขียนแบบพิมพ์	160,978.04	0.20	162,527.23	0.23



	ปี 2554		ปี 2553	
	บาท	%	บาท	%
ค่าใช้จ่ายอบรมสัมมนา	103,228.50	0.13	243,618.00	0.35
ค่าธรรมเนียมและค่าอากรแสตมป์	43,621.00	0.05	15,938.00	0.02
ค่าบริจาคมารกุศล	35,173.00	0.04	39,152.00	0.06
ค่าการศึกษาและประชาสัมพันธ์	8,550.00	0.01	5,000.00	0.01
ค่าใช้จ่ายในการดำเนินคดี	19,646.00	0.02	53,695.00	0.08
ค่าธรรมเนียมวิชาชีพ	85,000.00	0.11	80,000.00	0.12
ค่าตรวจสอบกิจการ	65,000.00	0.09	60,000.00	0.09
ค่าใช้จ่ายทั่วไป	18,695.16	0.02	16,142.09	0.02
รวมค่าใช้จ่ายในการดำเนินงาน	<u>4,807,187.56</u>	<u>6.06</u>	<u>4,661,478.51</u>	<u>6.73</u>
กำไรสุทธิ	<u>69,593,510.83</u>	<u>87.74</u>	<u>59,343,726.33</u>	<u>85.63</u>



สหกรณ์ออมทรัพย์ไทยยาซากิและในเครือ จำกัด  
งบกระแสเงินสด  
สำหรับปีสิ้นสุดวันที่ 31 ตุลาคม 2554 และ 2553

	ปี 2554	ปี 2553
	บาท	บาท
<b>กระแสเงินสดจากกิจกรรมดำเนินงาน</b>		
กำไรสุทธิ	69,593,510.83	59,343,726.33
รายการปรับปรุงเพื่อกระทบยอดกำไรสุทธิเป็นเงินสดสุทธิ จากกิจกรรมดำเนินงาน		
ค่าเสื่อมราคาสินทรัพย์	188,110.70	179,651.91
สิทธิในการใช้ซอฟต์แวร์ตัดจ่าย	17,120.00	17,120.00
ค่าพัฒนาระบบโปรแกรมคอมพิวเตอร์ตัดจ่าย	150,000.00	150,000.00
หนี้สงสัยจะสูญ - ลูกหนี้เงินกู้ค้างนาน (เกินความต้องการ)	(10,514.00)	193,256.00
ดอกเบียเงินให้กู้ค้างรับ (เพิ่มขึ้น) ลดลง	16,239.41	8,525.59
ดอกเบียเงินฝากธนาคารค้างรับ (เพิ่มขึ้น) ลดลง	(13,740.24)	12,319.16
ดอกเบียตัวสัญญาใช้เงินชุมนุมสหกรณ์ฯ ค้างรับ (เพิ่มขึ้น) ลดลง	(1,050.70)	13,153.43
ดอกเบียพันธบัตรออมทรัพย์ค้างรับ (เพิ่มขึ้น) ลดลง	(1,041.10)	(12,794.53)
ดอกเบียเงินฝากประจำค้างจ่าย เพิ่มขึ้น (ลดลง)	253,900.63	187,138.09
ดอกเบียเงินกู้ยืมค้างจ่าย เพิ่มขึ้น (ลดลง)	64.04	0.00
ดอกเบียตัวสัญญาใช้เงินจากสมาชิกค้างจ่าย เพิ่มขึ้น (ลดลง)	0.00	(38,527.96)
ค่าตอบแทนผู้ช่วยเหลืองานสหกรณ์ค้างจ่าย เพิ่มขึ้น (ลดลง)	(700.00)	1,400.00
ค่าบำรุงรักษาโปรแกรมคอมพิวเตอร์ค้างจ่าย เพิ่มขึ้น (ลดลง)	(43,870.00)	43,870.00
ค่าประกันสังคมส่วนของนายจ้างค้างจ่าย เพิ่มขึ้น (ลดลง)	192.00	2,381.00
<b>กำไรจากการดำเนินงานก่อนการเปลี่ยนแปลง</b>		
<b>ในสินทรัพย์และหนี้สินดำเนินงาน</b>	<b>70,148,221.57</b>	<b>60,101,219.02</b>



		ปี 2554	ปี 2553
		บาท	บาท
<b>สินทรัพย์ดำเนินงาน (เพิ่มขึ้น) ลดลง</b>			
ลูกหนี้เงินให้กู้แก่สมาชิก	(เพิ่มขึ้น) ลดลง	(158,368,664.41)	(141,835,841.37)
ลูกหนี้เงินให้กู้แก่สหกรณ์อื่น	(เพิ่มขึ้น) ลดลง	20,000,004.00	(28,333,332.00)
ลูกหนี้เงินกู้ค้ำงานาน	(เพิ่มขึ้น) ลดลง	10,514.00	0.00
ลูกหนี้เงินยืมโดยตรง	(เพิ่มขึ้น) ลดลง	1,870.00	(27,770.00)
วัสดุสำนักงานคงเหลือ	(เพิ่มขึ้น) ลดลง	(6,694.00)	35,586.00
เงินตรงจ่าย	(เพิ่มขึ้น) ลดลง	42,000.00	(42,000.00)
<b>หนี้สินดำเนินงาน เพิ่มขึ้น ( ลดลง )</b>			
ภาษีเงินได้หัก ณ ที่จ่ายค้างจ่าย	เพิ่มขึ้น (ลดลง)	(4,698.87)	(8,014.21)
เงินสมทบกองทุนประกันสังคมค้างจ่าย	เพิ่มขึ้น (ลดลง)	192.00	2,381.00
เบี้ยประกันภัยรอนำส่ง	เพิ่มขึ้น (ลดลง)	109,040.00	56,490.00
เงินรอจ่ายคืน	เพิ่มขึ้น (ลดลง)	(576.00)	(14,907.29)
ค่าธรรมเนียมเบี้ยวิชาชีพค้างจ่าย	เพิ่มขึ้น (ลดลง)	2,000.00	0.00
เงินรอจ่ายคืนเงินฌาปนกิจ	เพิ่มขึ้น (ลดลง)	64,460.00	(88,050.00)
เงินรอจ่ายคืนค่าเบี้ยประชุม	เพิ่มขึ้น (ลดลง)	0.00	0.00
เงินรอตรวจสอบ	เพิ่มขึ้น (ลดลง)	(152,500.00)	146,600.00
<b>เงินสดสุทธิได้มา (ใช้ไป) จากกิจกรรมดำเนินงาน</b>		<b>(68,154,831.71)</b>	<b>(110,007,638.85)</b>
<b>กระแสเงินสดจากกิจกรรมลงทุน (เพิ่มขึ้น) ลดลง</b>			
เงินสดจ่ายซื้ออุปกรณ์สำนักงาน		(2,049.00)	(145,003.50)
เงินสดจ่ายเงินประกันบริษัท โซแอ็ทโซลูชั่น จำกัด	เพิ่มขึ้น (ลดลง)	0.00	(58,450.00)
ตัวสัญญาใช้เงินชุมนุมสหกรณ์ออมทรัพย์ฯ	(เพิ่มขึ้น) ลดลง	9,000,000.00	11,000,000.00
หุ้นชุมนุมสหกรณ์ออมทรัพย์แห่งประเทศไทย (จำกัด)	(เพิ่มขึ้น) ลดลง	(15,000,000.00)	(8,900,000.00)
พันธบัตรออมทรัพย์	(เพิ่มขึ้น) ลดลง	0.00	(1,000,000.00)
<b>เงินสดสุทธิได้มา(ใช้ไป) จากกิจกรรมลงทุน</b>		<b>(6,002,049.00)</b>	<b>896,546.50</b>
<b>กระแสเงินสดจากกิจกรรมจัดหาเงิน เพิ่มขึ้น (ลดลง)</b>			
เงินกู้ยืมระยะสั้น	เพิ่มขึ้น (ลดลง)	550,000.00	0.00
ตัวสัญญาใช้เงินจากสมาชิก	เพิ่มขึ้น (ลดลง)	0.00	(20,139,618.59)
เงินรับฝาก	เพิ่มขึ้น (ลดลง)	497,048.85	41,382,692.75



		ปี 2554	ปี 2553
		บาท	บาท
เงินสะสมพนักงาน	เพิ่มขึ้น (ลดลง)	154,535.92	193,040.44
ทุนเรือนหุ้น	เพิ่มขึ้น (ลดลง)	121,510,660.00	131,145,380.00
เงินสดจ่ายเงินปันผล		(47,446,731.62)	(52,237,637.17)
เงินสดจ่ายเงินเฉลี่ยคืน		(2,039,352.08)	(3,166,415.46)
เงินสดจ่ายค่าบำรุงสันนิบาตสหกรณ์ฯ		(10,000.00)	(10,000.00)
เงินสดจ่ายทุนสาธารณประโยชน์		(2,564,500.00)	(2,260,000.00)
เงินสดจ่ายโบนัสกรรมการและเจ้าหน้าที่		(1,390,000.00)	(1,370,000.00)
เงินสดสุทธิได้มา (ใช้ไป) จากกิจกรรมจัดหาเงิน		<u>69,261,661.07</u>	<u>93,537,441.97</u>
เงินสดสุทธิ เพิ่มขึ้น (ลดลง)		<u>(4,895,219.64)</u>	<u>(15,573,650.38)</u>
เงินสด ณ วันต้นปี		<u>73,190,459.49</u>	<u>88,764,109.87</u>
เงินสด ณ วันสิ้นปี		<u>68,295,239.85</u>	<u>73,190,459.49</u>



**สหกรณ์ออมทรัพย์ไทยยาซากิและในเครือ จำกัด**  
**หมายเหตุประกอบงบการเงิน**  
**สำหรับปีสิ้นสุดวันที่ 31 ตุลาคม 2554 และ 2553**

**1. สรุปนโยบายการบัญชีที่สำคัญ**

- 1.1 สหกรณ์บันทึกบัญชีโดยใช้เกณฑ์คงค้าง
- 1.2 สหกรณ์รับรู้รายได้ดอกเบี้ยตามเกณฑ์สัดส่วนของเวลา
- 1.3 สหกรณ์ระงับการรับรู้ รายได้ที่เกิดจากดอกเบี้ยเงินให้กู้ ของลูกหนี้ที่ไม่ก่อให้เกิดรายได้ ตามเกณฑ์คงค้างซึ่งหากสหกรณ์รับรู้ดอกเบี้ยเงินให้กู้ของลูกหนี้ดังกล่าวแล้ว จะทำให้สหกรณ์ฯมีกำไรสุทธิประจำปีเป็นจำนวนเงินดังนี้

กำไรสุทธิประจำปี	69,593,510.83 บาท
<b>บวก</b> ดอกเบี้ยที่ไม่รับรู้เป็นรายได้	33,188.25 บาท
กำไรสุทธิ (หากรับรู้ดอกเบี้ยเงินกู้ของลูกหนี้ที่ไม่ก่อให้เกิดรายได้)	69,626,699.08 บาท

1.4 สหกรณ์ได้ตั้งค่าเผื่อหนี้สงสัยจะสูญ ตามหลักเกณฑ์ที่กำหนดไว้ในระเบียบนายทะเบียนสหกรณ์ว่าด้วยการจัดชั้นคุณภาพลูกหนี้เงินกู้ และการเผื่อหนี้สงสัยจะสูญ พ.ศ. 2544 ซึ่งเป็นไปตามมติที่ประชุมคณะกรรมการดำเนินการ ชุดที่ 28 ครั้งที่ 14 วันที่ 16 พฤศจิกายน 2554 และขอให้เข้าใจว่าเป็นเพียงประมาณการทางบัญชีเท่านั้น ยังมิได้มีการสูญจริงหรือทำให้สิทธิเรียกร้องของสหกรณ์ฯ ด้อยไปแต่อย่างใดถ้าหากจะมีการตัดหนี้เป็นสูญก็จะต้องได้รับอนุมัติจากที่ประชุมใหญ่ก่อนจึงจะกระทำได้

- 1.5 สหกรณ์ตีราคาวัสดุคงเหลือ/ของใช้สิ้นเปลืองตามราคาทุน
- 1.6 เงินลงทุนระยะสั้นและเงินลงทุนระยะยาว เป็นเงินลงทุนในหลักทรัพย์ที่มียุติในความต้องการของตลาด สหกรณ์ฯบันทึกบัญชีด้วยราคาทุน
- 1.7 ค่าเสื่อมราคาและอุปกรณ์ คำนวณโดยวิธีเส้นตรงในอัตราที่กำหนดไว้ในระเบียบนายทะเบียนสหกรณ์ว่าด้วยการบัญชีของสหกรณ์ พ.ศ. 2542 ทั้งนี้ ยกเว้นที่ดิน
- 1.8 สิทธิในการใช้ซอฟต์แวร์ และค่าพัฒนาระบบโปรแกรมคอมพิวเตอร์รอยต่อจ่าย สหกรณ์ฯ มีนโยบายตัดจ่ายตามอายุการใช้งานที่ได้รับประมาณ 5 ปี
- 1.9 ค่าซ่อมบำรุง ค่าซ่อมแซม รวมทั้งการซื้อมาเปลี่ยนแทนสำหรับสินทรัพย์รายการย่อยๆ ถือเป็นค่าใช้จ่ายหักจากรายได้การต่อเติมหรือเพิ่มเติมอาคารและอุปกรณ์รายการใหญ่ๆ ถือเป็นราคาทุนของสินทรัพย์
- 1.10 เงินสดในงบกระแสเงินสด หมายถึง เงินสดในมือ เงินฝากธนาคารทุกประเภท และเงินฝากสหกรณ์ฯ ทุกประเภททั้งนี้ ให้รวมถึงเงินฝากธนาคาร และเงินฝากสหกรณ์ฯที่นำไปเป็นหลักทรัพย์ค้ำประกันหนี้สินด้วย



2. เงินสดและเงินฝากธนาคาร ประกอบด้วย

	ปี 2554	ปี 2553
	บาท	บาท
เงินสด	36,914.42	10,926.37
เงินฝากธนาคาร		
ออมทรัพย์	48,204,075.43	47,119,533.12
กระแสรายวัน	54,250.00	60,000.00
เงินฝากประเภทสลากออมสินพิเศษ	20,000,000.00	20,000,000.00
<b>รวมเงินสดและเงินฝากธนาคาร</b>	<b>68,295,239.85</b>	<b>67,190,459.49</b>

3. เงินลงทุน ประกอบด้วย

	ปี 2554	ปี 2553
	บาท	บาท
<b>เงินลงทุนระยะสั้น</b>		
<b>เงินลงทุนที่ไม่อยู่ในความต้องการของตลาด</b>		
ตัวสัญญาใช้เงินชุมนุมสหกรณ์ออมทรัพย์แห่งประเทศไทย จำกัด	5,000,000.00	14,000,000.00
<b>รวมเงินลงทุนระยะสั้น</b>	<b>5,000,000.00</b>	<b>14,000,000.00</b>
<b>เงินลงทุนระยะยาว</b>		
<b>เงินลงทุนที่ไม่อยู่ในความต้องการของตลาด</b>		
พันธบัตรออมทรัพย์ธนาคารแห่งประเทศไทย ปี พ.ศ.2552 ครั้งที่ 1	10,000,000.00	10,000,000.00
พันธบัตรออมทรัพย์ไทยเข้มแข็งในปิงบประมาณ พ.ศ.2553ครั้งที่ 1	1,000,000.00	1,000,000.00
หุ้นชุมนุมสหกรณ์ออมทรัพย์แห่งประเทศไทย จำกัด	25,000,000.00	10,000,000.00
<b>รวมเงินลงทุนระยะยาว</b>	<b>36,000,000.00</b>	<b>21,000,000.00</b>

ในระหว่างปีสหกรณ์ฯ ได้นำหุ้นชุมนุมสหกรณ์ออมทรัพย์แห่งประเทศไทย จำกัด จำนวน 25,000,000.00 บาท ไปวางค้ำประกันเงินกู้ยืม (ดูหมายเหตุ 8)



4. เงินให้กู้ยืม ประกอบด้วย

	ปี 2554		ปี 2553	
	บาท		บาท	
	ระยะสั้น	ระยะยาว	ระยะสั้น	ระยะยาว
เงินให้กู้ยืม - ปกติ				
เงินให้กู้แก่สหกรณ์	8,333,328.00	0.00	20,000,004.00	8,333,328.00
ลูกหนี้เงินกู้ฉุกเฉิน	9,072,385.00	0.00	2,068,153.00	0.00
ลูกหนี้เงินกู้สามัญ	206,409,425.00	1,143,054,222.78	186,668,148.16	1,011,431,067.21
รวมเงินให้กู้ยืม - ปกติ	223,815,138.00	1,143,054,222.78	208,736,305.16	1,019,764,395.21
เงินให้กู้ยืม-ไม่ก่อให้เกิดรายได้				
ลูกหนี้เงินกู้สามัญ	182,742.00	0.00	193,256.00	0.00
รวมเงินให้กู้ยืม-ไม่ก่อให้เกิดรายได้	182,742.00	0.00	193,256.00	0.00
รวมเงินให้กู้ยืม	223,997,880.00	1,143,054,222.78	208,929,561.16	1,019,764,395.21
หัก ค่าเผื่อหนี้สงสัยจะสูญ	(182,742.00)	0.00	(193,256.00)	0.00
รวมเงินให้กู้ยืม - สุทธิ	223,815,138.00	1,143,054,222.78	208,736,305.16	1,019,764,395.21

5. ลูกหนี้ระยะสั้น-สุทธิ ประกอบด้วย

	ปี 2554	ปี 2553
	บาท	บาท
ลูกหนี้เงินยืมโดยตรง	25,900.00	27,770.00
ลูกหนี้อื่น	370,395.47	370,395.47
รวม	396,295.47	398,165.47
หัก ค่าเผื่อหนี้สงสัยจะสูญ	(370,395.47)	(370,395.47)
รวมลูกหนี้ระยะสั้น-สุทธิ	25,900.00	27,770.00



6. **สินทรัพย์หมุนเวียนอื่น ประกอบด้วย**

	ปี 2554	ปี 2553
	บาท	บาท
วัสดุสำนักงานคงเหลือ	38,666.00	31,972.00
ดอกเบียเงินฝากธนาคารค้ำรับ	31,833.63	18,093.39
ดอกเบียตัวสัญญาใช้เงินชุมนุมสหกรณ์ออมทรัพย์ค้ำรับ	2,828.77	1,778.07
ดอกเบียพันธบัตรออมทรัพย์ค้ำรับ	68,493.16	67,452.06
เงินปันผลตลาดเคลื่อน	0.00	110,748.74
เงินทตรงจ่าย	0.00	42,000.00
<b>รวมสินทรัพย์หมุนเวียนอื่น</b>	<b>141,821.56</b>	<b>272,044.26</b>

7. **สินทรัพย์ไม่มีตัวตน ประกอบด้วย**

	ปี 2554	ปี 2553
	บาท	บาท
สิทธิในการใช้ซอฟต์แวร์	32,035.51	49,155.51
ค่าพัฒนาระบบโปรแกรมคอมพิวเตอร์	350,958.90	500,958.90
<b>รวมสินทรัพย์ไม่มีตัวตน</b>	<b>382,994.41</b>	<b>550,114.41</b>

8. **เงินกู้ยืมระยะสั้นจากชุมนุมสหกรณ์ออมทรัพย์แห่งประเทศไทย จำกัด**

ในระหว่างปี สหกรณ์ฯ ได้กู้เงินจำนวน 2 สัญญาจากชุมนุมสหกรณ์ออมทรัพย์แห่งประเทศไทย จำกัด ประกอบด้วย

**สัญญาที่ 1**

เมื่อวันที่ 17 ธันวาคม 2553 สหกรณ์ฯ ได้กู้เงินจากชุมนุมสหกรณ์ออมทรัพย์แห่งประเทศไทย จำกัด ตามสัญญา เลขที่ T53 - 00036 เป็นจำนวนเงิน 40,000,000.00 บาท เพื่อใช้สำหรับการจ่ายเงินปันผลและเฉลี่ยคืนให้แก่สมาชิก อัตราดอกเบี้ยร้อยละ 3.25 ต่อปี และในระหว่างปีสหกรณ์ฯ ได้ชำระคืนเงินกู้ดังกล่าวแล้วทั้งจำนวน

**สัญญาที่ 2**

เมื่อวันที่ 5 กรกฎาคม 2554 สหกรณ์ฯ ได้กู้เงินจากชุมนุมสหกรณ์ออมทรัพย์แห่งประเทศไทย จำกัด ตามสัญญา เลขที่ T54 - 00023 เป็นจำนวนเงิน 22,500,000.00 บาท เพื่อใช้สำหรับการดำเนินงานของสหกรณ์ฯ อัตราดอกเบี้ย ร้อยละ 3.75 ต่อปี และสหกรณ์ฯ ได้นำหุ้นของชุมนุมสหกรณ์ออมทรัพย์แห่งประเทศไทย จำกัด ไปวางค้ำประกันเงินกู้ยืม ดังกล่าว ณ วันสิ้นปีทางบัญชี สหกรณ์ฯ มีเงินกู้ยืมคงเหลือ 550,000.00 บาท

9. เงินรับฝาก ประกอบด้วย

	<u>ปี 2554</u>	<u>ปี 2553</u>
	<u>บาท</u>	<u>บาท</u>
เงินรับฝากประจำ	72,052,718.64	55,013,039.10
เงินรับฝากออมทรัพย์พิเศษ	99,835,771.18	116,378,401.87
<b>รวมเงินรับฝาก</b>	<b><u>171,888,489.82</u></b>	<b><u>171,391,440.97</u></b>

10. หนี้สินหมุนเวียนอื่น ประกอบด้วย

	<u>ปี 2554</u>	<u>ปี 2553</u>
	<u>บาท</u>	<u>บาท</u>
ดอกเบี้ยเงินฝากประจำค้ำจ่าย	1,049,238.24	795,337.61
เงินปันผลค้ำจ่าย	31,146.12	30,867.74
เงินเฉลี่ยคืนค้ำจ่าย	0.00	518,587.33
เงินรอจ่ายคืนค่าหุ้น	104,247.00	104,247.00
ค่าธรรมเนียมวิชาชีพค้ำจ่าย	34,000.00	32,000.00
เบี้ยประกันภัยรอนำส่ง	419,380.00	310,340.00
ภาษีหัก ณ ที่จ่ายค้ำจ่าย	11,397.59	16,096.46
เงินประกันสังคมค้ำจ่าย	11,730.00	11,346.00
ค่าบำรุงรักษาโปรแกรมคอมพิวเตอร์ค้ำจ่าย	0.00	43,870.00
เงินรอจ่ายคืน	8,028.25	8,604.25
เงินรอจ่ายคืนเงินฌาปนกิจ	1,587,260.00	1,522,800.00
ค่าตอบแทนผู้ช่วยเหลืองานสหกรณ์ค้ำจ่าย	76,300.00	77,000.00
เงินรอตรวจสอบ	2,100.00	154,600.00
ดอกเบี้ยเงินกู้ค้ำจ่ายจากชุมนุมสหกรณ์ออมทรัพย์แห่งประเทศไทย จำกัด	64.04	0.00
<b>รวมหนี้สินหมุนเวียนอื่น</b>	<b><u>3,334,891.24</u></b>	<b><u>3,625,696.39</u></b>



11. ทุนสะสมตามข้อบังคับ ระเบียบและอื่นๆ ประกอบด้วย

	<u>ปี 2554</u>	<u>ปี 2553</u>
	<u>บาท</u>	<u>บาท</u>
ทุนสาธารณประโยชน์	4,866,521.65	5,031,021.65
ทุนรักษาระดับอัตราเงินปันผล	490,000.00	490,000.00
<b>รวมทุนสะสมตามข้อบังคับ ระเบียบและอื่นๆ</b>	<b><u>5,356,521.65</u></b>	<b><u>5,521,021.65</u></b>

12. การดำรงสินทรัพย์สภาพคล่องของสหกรณ์

สหกรณ์ฯ สามารถดำรงสินทรัพย์สภาพคล่องเฉลี่ยรายเดือนได้ในอัตราไม่ต่ำกว่าร้อยละหนึ่งของยอดเงินฝากทั้งหมด จึงถือได้ว่า สหกรณ์ฯ ได้มีการปฏิบัติตามประกาศกระทรวงเกษตรและสหกรณ์ว่าด้วย เรื่อง การกำหนดอัตราการดำรงสินทรัพย์สภาพคล่องของสหกรณ์ ประกาศ ณ ลงวันที่ 31 ตุลาคม 2550 ซึ่งมีผลบังคับใช้ตั้งแต่วันที่ 17 ตุลาคม 2550 เป็นต้นไป



## วาระที่ 4.2 พิจารณาจัดสรรกำไรสุทธิ ประจำปี 2554

ในปี 2554 สหกรณ์ออมทรัพย์ไทยยาซากิและในเครือ จำกัด มีกำไรสุทธิ 69,593,510.83 บาท คณะกรรมการพิจารณาจัดสรรตามพระราชบัญญัติสหกรณ์ พ.ศ.2542 มาตรา 60 และตามข้อบังคับสหกรณ์ออมทรัพย์ไทยยาซากิและในเครือ จำกัด ข้อ 27 ดังนี้

รายการ	ปี 2554		ปี 2553	
	จำนวนเงิน	%	จำนวนเงิน	%
กำไรสุทธิประจำปี	69,593,510.83		59,343,726.33	
ทุนสำรองไม่น้อยกว่าร้อยละ 10 ของกำไรสุทธิ	7,006,080.39	10.07	5,946,615.51	10.02
ค่าบำรุงสันนิบาตฯ ไม่เกินร้อยละ 5 ของกำไรสุทธิ	10,000.00	0.01	10,000.00	0.02
ปันผล 5.10 % ต่อปี (ปี 2554) 5.0 % ต่อปี (ปี 2553)	54,901,256.19	78.89	47,557,758.74	80.14
เฉลี่ยคืน 5.0 % ต่อปี (ปี 2554) 3.1 % ต่อปี (ปี 2553)	3,716,174.25	5.34	2,039,352.08	3.44
โบนัสเจ้าหน้าที่สหกรณ์	710,000.00	1.02	640,000.00	1.08
โบนัสกรรมการและที่ปรึกษา	850,000.00	1.22	750,000.00	1.26
ทุนสาธารณประโยชน์	2,400,000.00	3.45	2,400,000.00	4.04
รวม	69,593,510.83	100.00	59,343,726.33	100.00

มติที่ประชุม.....



## วาระที่ 4.3 พิจารณาประมาณการรายจ่ายและประมาณการกำไรสุทธิ ประจำปี 2555

ที่	หัวข้อ	จำนวนเงิน	เหตุผลและความจำเป็น	จากเดิม	เพิ่ม	%
1.	เงินเดือน	1,560,000	เงินเดือนเจ้าหน้าที่ 9 คน		6.00%	11.08
	ค่าอยู่บ้าน	63,000	เจ้าหน้าที่ 9 คนตามระเบียบข้อบังคับ			0.45
	ค่าครองชีพ	221,400	ค่าครองชีพเจ้าหน้าที่ 9 คนๆ ละ 2,050 บาท/เดือน	1,950	100	1.57
	ค่าจ้างและค่าตำแหน่งผู้จัดการ	60,000	ค่าตำแหน่งผจก. 5,000 บาท/เดือน			0.43
	ค่าจ้างและค่าตำแหน่งรองผู้จัดการ	30,000	ค่าตำแหน่งรองผจก. 2,500 บาท/เดือน			0.21
	ค่าตำแหน่งหัวหน้างาน	12,000	ค่าตำแหน่งหัวหน้างาน 1,000 บาท/เดือน			0.09
	เบี้ยขยัน	43,200	มาทำงานโดยไม่ขาดไม่ลาไม่สาย 450 บาท/เดือน/คน			0.31
	รับนักศึกษาฝึกงาน	20,000	นักศึกษาช่วยงาน สหกรณ์			0.14
	<b>รวม</b>	<b>2,009,600</b>				<b>14.27</b>
2.	ค่าล่วงเวลา	30,000	จ่ายเจ้าหน้าที่ที่ทำงานล่วงเวลา			0.21
3.	สวัสดิการเจ้าหน้าที่	235,000	ชุดทำงาน, ค่ารักษาพยาบาล, ทำประกันชีวิต, ค่าท่องเที่ยว			1.67
4.	เลี้ยงรับรอง	50,000	รับรองเจ้าหน้าที่, ผู้ตรวจสอบและผู้ทำงานให้สหกรณ์			0.35
5.	ประชุมใหญ่	500,000	วารสาร, อาหาร, สถานที่ประชุมใหญ่, พาหนะและอื่นๆ			3.55
6.	ค่าเช่าสำนักงาน	18,000	จ่ายค่าเช่าสำนักงาน			0.13
7.	เบี้ยประชุม	118,800	กรรมการ, ที่ปรึกษาเข้าประชุมและผู้เข้าร่วมประชุม 450 บาท/คน/ครั้ง			0.84
8.	ตอบแทนผู้ทำงานให้สหกรณ์	268,800	ตอบแทนผู้ช่วยงาน 28 คน 800 บาท/เดือน			1.91
		30,000	ค่าตำแหน่งประธาน 2,500 บาท/เดือน	1,500	1,000	0.21
		24,000	ค่าตำแหน่งรองประธาน 2,000 บาท/เดือน 2 ท่าน	1,500	500	0.17
		54,000	กรรมการอนุมัติกู้สามัญ 500 บาท/เดือน 9 ท่าน 4 ครั้ง/เดือน			0.38
		24,000	เลขานุการ 2,000 บาท/เดือน 1 ท่าน	1,500	500	0.17
		24,000	กรรมการเหรียญกษาปณ์ 2,000 บาท/เดือน 1 ท่าน			0.17
	<b>รวม</b>	<b>424,800</b>				<b>3.02</b>
9.	เบี้ยเลี้ยง	50,000	กรรมการ, เจ้าหน้าที่ไปสัมมนาและช่วยงานสหกรณ์			0.35
10.	พาหนะ	150,000	ค่าพาหนะเนื่องในงานสหกรณ์			1.06
11.	อบรมและสัมมนา	500,000	จัดสัมมนาสมาชิกและส่งกรรมการ, เจ้าหน้าที่ไปสัมมนา			3.55
12.	ค่าดอกเบี้ยเงินกู้	1,000,000	จ่ายดอกเบี้ยเงินกู้จากการกู้เงิน			7.10
13.	ดอกเบี้ยจ่ายเงินรับฝาก	6,051,000	จ่ายดอกเบี้ยเงินฝากออมทรัพย์พิเศษและประจำ			42.96
14.	ดอกเบี้ยจ่ายตัวสัญญาใช้เงิน	600,000	จ่ายดอกเบี้ยตัวสัญญาใช้เงินให้แก่สมาชิก			4.26
15.	ซ่อมอุปกรณ์สำนักงาน	30,000	ซ่อมเครื่องใช้สำนักงาน			0.21
16.	เครื่องเขียน-แบบพิมพ์	250,000	ค่าเครื่องเขียนแบบพิมพ์ 7,000 คน			1.77
17.	เช็ค, ค่าธรรมเนียม	50,000	ค่าเช็ค, ค่าโอนเงินและค่าธรรมเนียมต่างๆ			0.35
18.	ค่าเสื่อมราคา	300,000	ค่าเสื่อมราคาสินทรัพย์ถาวร			2.13
19.	บริจาค	50,000	ช่วยเหลือสมาชิกและสถานที่ต่างๆ			0.35
20.	สิทธิในการใช้ซอฟต์แวร์ตัดจ่าย*	20,000	โปรแกรมคอมพิวเตอร์และโปรแกรมต่างๆ			0.14
21.	ค่าบริการเครือข่าย*	178,000	ระบบเครือข่ายที่เกี่ยวข้องต่าง			1.26
22.	พัฒนาโปรแกรม	500,000	ระบบเคาน์เตอร์เซอร์วิส, อุปกรณ์ที่เกี่ยวข้อง			3.55
23.	ค่าพัฒนาระบบโปรแกรมคอมพิวเตอร์ตัดจ่าย	150,000	ค่าพัฒนาโปรแกรมตัดจ่ายจากบัญชี			1.06
24.	ค่าบำรุงรักษาโปรแกรมระบบงานสหกรณ์	87,900	ค่าดูแลบำรุงรักษาระบบงานสหกรณ์			0.62
25.	ค่าตรวจสอบกิจการ	66,000	ตรวจสอบการดำเนินงานของสหกรณ์			0.47
26.	ค่าประชาสัมพันธ์	20,000	แจ้งระเบียบและข่าวสารสหกรณ์			0.14
27.	ค่าใช้จ่ายอื่นๆ	50,000	ค่าโทรศัพท์และค่าใช้จ่ายทั่วไป			0.35
28.	สำรองบำเหน็จเจ้าหน้าที่	200,000	ตั้งสำรองบำเหน็จเจ้าหน้าที่ที่กรณีเกษียณอายุ			1.42
29.	สมทบประกันสังคมและเงินสะสม	170,900	จ่ายสมทบกองทุนสำรองเลี้ยงชีพและประกันสังคม			1.21
30.	ค่าธรรมเนียมวิชาชีพ	85,000	ค่าสอบบัญชีสหกรณ์ประจำปี			0.60
31.	ค่าดำเนินคดีทางกฎหมาย	80,000	ค่าจ้างทนายความ, ค่าใช้จ่ายที่เกี่ยวข้อง			0.57
32.	หนี้สงสัยจะสูญ	-	ลูกหนี้ที่ติดตามทวงถามแล้วไม่มาชำระหนี้			0.00
33.	ค่าใช้จ่ายในการปฏิบัติงานต่างสาขา	60,000	หมุนเวียนให้ปฏิบัติงานครบทุกสาขา			0.43
	<b>รวมค่าใช้จ่าย</b>	<b>14,085,000</b>	<b>รวม</b>			<b>100</b>

หมายเหตุ : งบประมาณ ค่าใช้จ่ายถัวเฉลี่ยจ่ายได้  
ที่ประชุมมีมติ.....





## ประมาณการกำไรสุทธิประจำปี 2555 เทียบปี 2554 ปี 2553

รายการย่อยรายได้และรายจ่าย		2555		2554		2553	%
รายได้	ดอกเบี้ยรับกู้ฉุกเฉิน	820,000	0.88	598,905.94	0.75	357,978.06	0.51
	ดอกเบี้ยรับกู้สามัญ	90,170,000	97.12	76,681,419.65	96.12	67,330,388.35	96.72
	ดอกเบี้ยรับเงินฝาก	112,000	0.12	121,434.03	0.15	76,500.08	0.11
	ค่าธรรมเนียมแรกเข้า	15,000	0.02	17,650.00	0.02	23,700.00	0.03
	เงินปันผล,เฉลี่ยคืนหุ้นชุมนุมฯ	1,000,000	1.08	619,340.48	0.78	99,270.81	0.14
	รายได้อื่นๆ	60,000	0.06	46,738.68	0.06	44,246.03	0.06
	ดอกเบี้ยตั๋วสัญญาใช้เงิน, พันธบัตรออมทรัพย์	668,000	0.72	1,691,006.26	2.12	1,679,594.57	2.41
	<b>รวมรายได้</b>	<b>92,845,000.00</b>	<b>100.00</b>	<b>79,776,495.04</b>	<b>100.00</b>	<b>69,611,677.90</b>	<b>100.00</b>
รายจ่าย	เงินเดือน	2,009,600	2.16	1,860,205.00	2.33	1,698,342.00	2.44
	ค่าล่วงเวลา	30,000	0.03	19,804.00	0.02	21,087.00	0.03
	ค่าสวัสดิการเจ้าหน้าที่	235,000	0.25	165,790.74	0.21	162,804.00	0.23
	ค่าเลี้ยงรับรอง	50,000	0.05	27,843.00	0.03	38,662.00	0.06
	ประชุมใหญ่	500,000	0.54	468,148.00	0.59	412,191.00	0.59
	ค่าเช่าสำนักงาน	18,000	0.02	18,000.00	0.02	18,000.00	0.03
	ค่าเบี้ยประชุม	118,800	0.13	86,450.00	0.11	88,200.00	0.13
	ตอบแทนผู้ทำงานให้สหกรณ์	424,800	0.46	333,510.00	0.42	351,300.00	0.50
	เบี้ยเลี้ยง	50,000	0.05	32,521.00	0.04	27,400.00	0.04
	พาหนะ	150,000	0.16	126,882.00	0.16	124,003.12	0.18
	อบรมและสัมมนา	500,000	0.54	352,152.50	0.44	466,299.00	0.67
	ค่าดอกเบี้ยเงินกู้	1,000,000	1.08	94,290.07	0.12	-	0.00
	ซ่อมอุปกรณ์สำนักงาน	30,000	0.03	1,600.00	0.00	12,190.00	0.02
	เครื่องเขียน-แบบพิมพ์	250,000	0.27	160,978.04	0.20	162,527.23	0.23
	เชื้อ,ค่าธรรมเนียม	50,000	0.05	43,621.00	0.05	15,938.00	0.02
	ค่าเสื่อมราคา	300,000	0.32	188,110.70	0.24	179,651.91	0.26
	บริจาค	50,000	0.05	35,173.00	0.04	39,152.00	0.06
	ค่าตรวจสอบกิจการ	66,000	0.07	65,000.00	0.08	60,000.00	0.09
	ค่าประชาสัมพันธ์	20,000	0.02	8,550.00	0.01	5,000.00	0.01
	ค่าใช้จ่ายอื่นๆ	50,000	0.05	44,017.05	0.06	39,958.01	0.06
	ชดเชยเจ้าหน้าที่ลาออก	200,000	0.22		0.00	-	0.00
	สมทบประกันสังคมและเงินสะสม	170,900	0.18	160,660.40	0.20	146,719.00	0.21
	ค่าธรรมเนียมวิชาชีพ	85,000	0.09	85,000.00	0.11	80,000.00	0.11
	ดอกเบี้ยจ่ายเงินรับฝาก,ตั๋วสัญญาใช้เงิน	6,651,000	7.16	5,321,212.71	6.67	5,441,210.79	7.82
	พัฒนาโปรแกรม,ค่าบริการเครือข่าย	678,000	0.73	219,473.00	0.28	175,505.51	0.25
	สิทธิในการใช้ซอฟต์แวร์ตัดจ่าย	20,000	0.02	17,120.00	0.02	17,120.00	0.02
	ค่าพัฒนาระบบโปรแกรมคอมพิวเตอร์ตัดจ่าย	150,000	0.16	150,000.00	0.19	150,000.00	0.22
	หนี้สงสัยจะสูญ		0.00	(10,514.00)	-0.01	193,256.00	0.28
	ค่าดำเนินคดีทางกฎหมาย	80,000	0.09	19,646.00	0.02	53,695.00	0.08
	ค่าใช้จ่ายในการปฏิบัติงานต่างสาขา	60,000	0.06		0.00	-	0.00
	ค่าบำรุงรักษาโปรแกรมระบบงานสหกรณ์	87,900	0.09	87,740.00	0.11	87,740.00	0.13
	<b>รวมค่าใช้จ่าย</b>	<b>14,085,000</b>	<b>15.17</b>	<b>10,182,984.21</b>	<b>12.76</b>	<b>10,267,951.57</b>	<b>14.75</b>
<b>รายได้สูงกว่ารายจ่าย</b>		<b>78,760,000.0</b>	<b>84.83</b>	<b>69,593,510.83</b>	<b>87.24</b>	<b>59,343,726.33</b>	<b>85.25</b>

ที่ประชุมมีมติ.....



## วาระที่ 4.4 พิจารณากำหนดวงเงินกู้ประจำปี 2555

ตามที่ประชุมใหญ่สามัญประจำปี 2554 ได้มีมติกำหนดวงเงินที่สหกรณ์ อาจกู้ยืมไว้ไม่เกิน 200,000,000 บาท (สองร้อยล้านบาทถ้วน) เพื่อรองรับในเรื่องเงินทุนและเพื่อรักษาสภาพคล่องสำหรับการบริหารงานสหกรณ์ออมทรัพย์ไทยอาชีพและในเครือ จำกัด

สำหรับในปี 2555 จึงขอเสนออนุมัติกำหนดวงเงินที่สหกรณ์ฯ อาจกู้ยืมในปี 2555 ในวงเงินไม่เกิน 200,000,000 บาท (สองร้อยล้านบาทถ้วน)

มติที่ประชุม.....

## วาระที่ 4.5 พิจารณาผู้สอบบัญชีสหกรณ์ประจำปี 2555

ตามที่กรมตรวจบัญชีสหกรณ์ได้มีโครงการปรับปรุงระบบการตรวจสอบบัญชีสหกรณ์โดยให้ภาคเอกชนเข้ามามีส่วนร่วมในการสอบบัญชีสหกรณ์ที่มีฐานะทางการเงินมั่นคง ทั้งนี้ผู้สอบบัญชีจะต้องได้รับอนุญาตจากนายทะเบียนสหกรณ์เป็นผู้ดำเนินการแทนภายใต้การกำกับดูแลของกรมตรวจบัญชีสหกรณ์

สำหรับในปี 2555 มีผู้สอบบัญชีรับอนุญาตจากนายทะเบียนสหกรณ์แต่งตั้งได้มาเสนอรับงานตรวจสอบบัญชีจำนวน 5 ราย โดยที่ประชุมคณะกรรมการดำเนินการพิจารณาคัดเลือกเสนอที่ประชุม จำนวน 3 ราย ดังนี้

ที่	บริษัท/สำนักงาน	เสนอราคา (บาท)	ผลงาน
1	มนตรีกรบัญชี โดย ดร.มนตรี ช่างชู ผู้สอบ บัญชีรับอนุญาต เลขทะเบียน 3214	80,000 บาท (เก็บครั้งเดียวเมื่อรับรองงบการเงิน โดยที่ประชุมใหญ่) ปฏิบัติงานรวม 5 ครั้ง รายงาน ผลพร้อมเสนอการวิเคราะห์เป็นรายไตรมาส	สหกรณ์ออมทรัพย์ จำนวน 42 แห่ง
2	สำนักงานสามสี ออดิต โดย นายศิลป์ชัย รักษาพล ผู้สอบบัญชีรับอนุญาต เลขทะเบียน 2954	85,000 บาท (แบ่งจ่าย 3 งวด)	สหกรณ์ออมทรัพย์ จำนวน 40 แห่ง
3	เอ็น.เอส.เค. คอนซัลแตนท์ โดย นายเอกชัย เตียววงศ์ไทย ผู้สอบบัญชีรับอนุญาต เลขทะเบียน 5850	60,000 บาท (แบ่งจ่าย 2 งวด 20,000 / 40,000) ปฏิบัติงานรวม 4 ครั้ง แจกผลการสอบบัญชีระหว่างปี สำหรับระยะเวลา 6 เดือน	สหกรณ์ออมทรัพย์ จำนวน 69 แห่ง

มติที่ประชุม.....



## วาระที่ 4.6 เลือกตั้งผู้ตรวจสอบกิจการสหกรณ์ ประจำปี 2555

ตามพระราชบัญญัติสหกรณ์ พ.ศ.2542 มาตรา 53 กำหนดให้สหกรณ์มีผู้ตรวจสอบกิจการซึ่งที่ประชุมใหญ่ เลือกตั้งจากสมาชิกหรือบุคคลภายนอกเพื่อดำเนินการตรวจสอบกิจการของสหกรณ์แล้วทำรายงานเสนอต่อที่ประชุมใหญ่จำนวนผู้ตรวจสอบกิจการให้เป็นไปตามที่นายทะเบียนสหกรณ์กำหนด

จำนวนผู้สอบกิจการ ตามวรรคหนึ่ง นายทะเบียนสหกรณ์ได้กำหนดจำนวนผู้ตรวจสอบกิจการ ถ้าเป็นบุคคลธรรมดาให้มีจำนวนไม่เกิน 5 คน ถ้าเป็นนิติบุคคลให้มีจำนวน 1 นิติบุคคล

มติที่ประชุม.....

## วาระที่ 4.7 รับรองกรรมการดำเนินการสหกรณ์ ประจำปี 2555

ตามพระราชบัญญัติสหกรณ์ พ.ศ.2542 มาตรา 50 และข้อบังคับสหกรณ์ออมทรัพย์ไทยยาชากีและในเครือ จำกัด ข้อ 65 และระเบียบว่าด้วยวิธีสรรหาและการเลือกตั้งคณะกรรมการดำเนินการ พ.ศ.2552 โดยคณะกรรมการดำเนินงานมีมติให้เปิดรับสมัครกรรมการดำเนินการเข้ามาแทนกรรมการที่พ้นจากตำแหน่ง 7 ตำแหน่ง และเปิดรับสมัครตั้งแต่วันที่ 18 ก.ย. – 30 ก.ย. 2554 เลือกตั้งวันที่ 18-20 ตุลาคม 2554 รายชื่อผู้สมัครและได้รับคัดเลือก ทั้งนี้กรรมการที่ได้รับการเลือกตั้งต้องได้รับการรับรองจากที่ประชุมใหญ่ และมีวาระการดำรงตำแหน่ง 2 ปี คือ ปี 2555-2556

ลำดับ	TYE ได้ 2 ท่าน		คะแนน
1	นายบัญชา	ปรังค์ทอง	116
2	นายจิระนันท์	ทองสุข	187
3	นายเพทาย	ช่างมณี	81
4	นายยุทธนา	เกิดหล้า	70
5	นายสุชาติ	จันทร์กระจ่าง	104
6	นายคมสันต์	นาคสุขปาน	77

ลำดับ	TAP - B ได้ 2 ท่าน		คะแนน
1	นางเมธินีพร	แสงศิลา	339
2	น.ส.สาวตรี	กลอนฉ่ำ	117
3	นางจินณสุกัญญา	เกตุมิชัย	31
4	น.ส.อรุญา	ชุตติเดชาพนธ์	16
5	น.ส.ชนากานต์	สีแสงเขียว	66
6	นายอุทัย	ไยล้ำ	21
7	นางขวัญใจ	ทับทิมทอง	140
8	นายพิเชษฐ	ต้องรักชาติ	62
9	น.ส.สายทอง	โคตศรี	27
10	นายอภิสิทธิ์	แสนจินดา	94
11	นายยุทธนา	แก้วใหญ่	13
12	น.ส.จันทิพย์	สุขสมกรณ์	4
13	นางกิตติธัช	แก้วบางกะพ้อม	34
14	นางพรทิพย์	นาคด้วง	37
15	นายสถิตพงษ์	เสมหิรัญ	19
16	นายสุขุม	สำราญบำรุง	21
17	นายนิพล	พินม่วง	167

ลำดับ	TAP - C ได้ 3 ท่าน		คะแนน
1	นายสมยศ	เอี่ยมอาภรณ์	884
2	น.ส.อารมย์	กิ่งบัวแก้ว	747
3	นายจิตติ	สามสี	596
4	นายเชษฐา	ไพรมณีวงศ์	344
5	ว่าที่พันตรี พิระศักดิ์	ศาลารักษ์	233
6	น.ส.มาเลียม	ภูมี	121
7	นายอำนาจ	ไชอำเอี่ยม	423
8	น.ส.บรรจง	ประเสริฐสุข	401
9	น.ส.อาอีซะ	เล็ง	748
10	นายไตรรัตน์	เด่นสุวรรณธิดา	207

กรรมการดำเนินการที่ยังอยู่ในวาระถึงปี 2555			
1	นายนพดล	ฉิมอยู่	สังกัด TYE
2	นายใกล้เที่ยง	ใจศักดิ์	สังกัด TMP
3	นายเด่นศักดิ์	ท้าวน้อย	สังกัด TAP-C
4	นายศุภวรรณ	มุกดาประกร	สังกัด BTC
5	นางกุลรัตน์	พิทักษ์ประชา	สังกัด H/O
6	นายมนตรี	ศรีทอง	สังกัด TAP-B
7	นายอมร	เรืองไทย	สังกัด TAP-B
8	น.ส.รุจิลาภา	ทองกิตติยา	สังกัด TAP-B

ที่ประชุมมีมติ.....



## วาระที่ 4.8 พิจารณาแก้ไขข้อบังคับสหกรณ์ออมทรัพย์ไทยอาชีพ และ ในเครือ จำกัด

เพื่อเป็นการเปิดโอกาสให้พนักงานของบริษัทในเครือของบริษัท ไทยอาชีพ จำกัด สามารถสมัครเข้าเป็นสมาชิกของสหกรณ์ออมทรัพย์ ไทยอาชีพและในเครือ จำกัด ที่ประชุมคณะกรรมการดำเนินการชุดที่ 28 ครั้งที่ 15/2554 เมื่อวันที่ 7 ธันวาคม 2554 เห็นชอบให้นำร่างแก้ไขเพิ่มเติมข้อบังคับสหกรณ์ออมทรัพย์ไทยอาชีพและในเครือ จำกัด เสนอต่อที่ประชุมใหญ่สามัญประจำปี 2554 ตามรายละเอียดดังต่อไปนี้

ข้อความเดิม	ข้อความใหม่	เหตุผล
<p>ข้อ 3.1 คุณสมบัติของสมาชิก สมาชิกต้องมีคุณสมบัติดังนี้</p> <p>(1) เป็นผู้เห็นชอบในวัตถุประสงค์ของสหกรณ์</p> <p>(2) เป็นบุคคลธรรมดาและบรรลุนิติภาวะ</p> <p>(3) เป็นพนักงาน บริษัท สายไฟฟ้าไทยอาชีพ จำกัด บริษัท บางกอกเทลคอม จำกัด บริษัท ไทยอาชีพคอร์ปอเรชั่น จำกัด บริษัท ไทยเมทัลโปรดักส์ จำกัด บริษัท ไทยไฟเบอร์ออปติกส์ จำกัด หรือ เป็นเจ้าหน้าที่ของสหกรณ์นี้</p> <p>(4) เป็นผู้มีความประพฤติและนิสัยดีงาม</p> <p>(5) มิได้เป็นสมาชิกในสหกรณ์ออมทรัพย์อื่นที่มีวัตถุประสงค์ในการให้กู้ยืมเงิน</p>	<p>ข้อ 3.1 คุณสมบัติของสมาชิก สมาชิกต้องมีคุณสมบัติดังนี้</p> <p>(1) เป็นผู้เห็นชอบในวัตถุประสงค์ของสหกรณ์</p> <p>(2) เป็นบุคคลธรรมดาและบรรลุนิติภาวะ</p> <p>(3) เป็นพนักงาน บริษัท สายไฟฟ้าไทยอาชีพ จำกัด บริษัท บางกอกเทลคอม จำกัด บริษัท ไทยอาชีพคอร์ปอเรชั่น จำกัด บริษัท ไทยเมทัลโปรดักส์ จำกัด บริษัท ไทยไฟเบอร์ออปติกส์ จำกัด</p> <p>บริษัท วาย.ไอ.ซี เอเชีย แปซิฟิค คอร์ปอเรชั่น จำกัด เป็นเจ้าหน้าที่ของสหกรณ์นี้</p> <p>(4) เป็นผู้มีความประพฤติและนิสัยดีงาม</p> <p>(5) มิได้เป็นสมาชิกในสหกรณ์ออมทรัพย์อื่นที่มีวัตถุประสงค์ในการให้กู้ยืมเงิน</p>	<p>เพื่อเปิดโอกาสให้พนักงานบริษัทในเครือทั้งหมด สมัครเป็นสมาชิกสหกรณ์ได้</p>

ที่ประชุมมีมติ.....

## วาระที่ 5 เรื่องอื่น ๆ

ที่ประชุมมีมติ.....

## วาระที่ 6 เรื่องรับรองรายงานการประชุมใหญ่สามัญประจำปี 2554

ประธานเสนอที่ประชุมเพื่อรับรองรายงานการประชุมใหญ่สามัญประจำปี 2554

ที่ประชุมมีมติ.....



# ▶ รวมภาพกิจกรรมสัมมนากรรมการ เจ้าหน้าที่และสมาชิก ปี 2554





# ▶ รวมภาพกิจกรรมสัมมนากรรมการ เจ้าหน้าที่และสมาชิก ปี 2554

